ANO 32.º QUARTA-FEIRA, 25 DE MARÇO DE 1953 N.º 10.887

Diario de Lisbôa

DIRECTOR — JOAQUIM MANSO
DIRECTOR-ADJUNTO — NORBERTO LOPES

TELEFONES: 2 0271, 2 0272 e 2 0273 REDACÇÃO, COMPOSIÇÃO E IMPRESSÃO PROPRIEDADE DA RENASCENÇA GRÁFICA EDITOR — J. CHRISOSTOMO DE SA
ENDEREÇO TELEGRÁFICO: *DIBOA* RUA LUZ SORIANO, 44 a 48 — LISBOA ADMINISTRAÇÃO — RUA DA ROSA, 57, 2.º NUMERO AVULSO: 80 CENTAVOS

A figura da rainha Mary
evoca três reinados
e uma rigidez de costumes
que entroncam na tradição vitoriana

LONDRES, 25.—O falecimento da rainha Mary causou grande consternação em todo o povo britanico. Os Ingleses viam na sua antiga soberana, não apenas um modelo de esposa, mãe e rainha, mas também o exemplo da grande dama que soube conciliar o estilo de outras eras com as exigências e incertezas dos dias em que vivemos. Esta noite, quando se soube que em Marlborough House tinha falecido a rainha, todos os divertimentos se interromperam, sem nenhuma indicação especial, espontaneamente. Ninguém mais dançou, nenhum espectáculo prosseguiu, desde os salões dos maiores hoteis até ás casas mais modestas.

As imediações de Marlborough House encheram-se de densa multidão, numa homenagem instintiva e silenciosa. Não esquecerá tão cedo, aos mais velhos, a recordação da «princesa Mary», a jovem esposa do duque de York, chamado pelo destino a substituir Eduardo VII no trono da Inglaterra. Muitos se lembrarão da rainha, nos tempos da primeira guerra mundial, rodeada dos filhos pequenos. E nenhum Inglês deixará de lembrar, com tristeza e simpatia, a figura alta e magra da rainha, com o seu chapeu de feitio invariável, o gesto autoritário com que manejava as lunetas, o sorriso simples que lhe iluminava as feições assim que via uma criança, uma flor bonita, qualquer coisa bela e simples. Ninguém esquecerá os dias da abdicação de Eduardo VIII, o filho querido, cujo reinado, «tão cheio de amor e promessas, tão cedo terminou». Os Ingleses viam na sua antiga rainha, além do mais, o simbolo da luta contra o Mundo de hoje: o amor pela disciplina, o respeito pelos outros, o afeoto pelo passado, virtudes tão caras ao povo britanico, tinham na rainha Mary uma extrenua defensora.

Aquela dama doutro tempo, de ar sério e grave, fazendo malha sem descanso, infantigávelmente, bordando flores, era bem um simbolo da luta dos Ingleses: não estava apenas a passar os ócios duma vetusta idade, não se limitava a descansar depois duma vida longa e fatigante; pelo contrário, ganhava dólares e dava prestigio ao seu país. Por outro lado, até ao fim, a rainha Mary foi a mais elevada expressão daquilo que os Ingleses chamam «the grand manner», o que pode traduzir-se, talvez, por «estilo nobre». Era uma senhora que possuia esse dom do ceu que é o sentido do estilo. Houve quem sorrisse por causa dos seus famosos chapeus, todos de feitio invariável. Mas ninguém negará que, invariáveis e á moda doutro tempo, os seus chapeus tinham «linha». E nunca ninguém a viu com malinha na mão; com isso mostrou-se sempre uma mulher que

(Continua na ultima página)

RAINHA MARY DE INGLATERRA

As condolências
do Governo português

Por motivo da morte da rainha Mary, o chefe do Estado, sr. general Craveiro Lopes, enviou um telegrama de condolencias á rainha Isabel.

Por sua vez, o sr. prof. Paulo Cunha, ministro dos Negócios Estrangeiros, esteve na embaixada de Inglaterra a apresentar condolencias em nome do Governo.

A proclamação
da República
no Egipto
é tida por certa

CAIRO, 25—Uma comissão, nomeada pelo primeiro-ministro, general Neguib, decidiu, por unanimidade, propor a abolição da monarquia. A comissão anunciou, na noite passada, estar convencida de que o melhor regime para o Egipto seria um sistema republicana, com forma parlamentar de Governo, contanto que o povo o aprovasse, num «referendum».

Não havia duvidas, na noite passada, na mente da maior parte dos egipcios, de que o seu país está a caminhar para a Republica. A recomendação deve exercer efeito decisivo sobre o publico, quando lhe for pedido para decidir a questão, num «referendum».

A referida comissão, ao pronunciar-se pela abolição da Monarquia e implantação da Republica no Egipto, decidiu, também, propor aos parlamentares que a Republica egipcia seja de sistema parlamentar e não presidencial. Em ultima análise, a questão será resolvida por «referendum» popular. A comissão volta a reunir em 3 de Abril próximo, para elaborar definiti-

(Continua na página central)

O monumento
ao Infante D. Henrique
deverá erguer-se
até 1960

A bem dizer, meia duzia de anos faltam para se completar o meio milenário do passamento da gigantesca figura histórica que é, na realidade, o infante D. Henrique, «Le Navigateur», como na expressão francesa o Mundo inteiro o conhece.

Não se oferece duvida que seja condignamente celebrado o próximo ano de mil novecentos e sessenta para avivar a extraordinária obra cientifica dos descobrimentos maritimos dos Portugueses, com as suas arrojadas navegações de alto-mar.

«Navegador» teórico obrou em terra por ter criado á sua volta o escol de marinheiros de inegável competência e rija têmpera, cujos resultados de seus trabalhos estão, em grande parte, patentes no património territorial, que representa o Ultramar português.

Será, porventura, essa data redonda dos cinco séculos que passam em 1960 que darão motivo justificado para a sua estátua monumentalizada em Sagres. Isto é, avizinha-se a realidade do monumento visto que, entre nós, a época dos sonhos irrealizáveis já foi ultrapassada.

Relembrar, por vezes, a criação portuguesa da navegação do alto-mar, que permitiu a abertura do Mar Tenebroso—pela qual tantos séculos suspirava a humanidade—esse facto atingiu tal importancia universal que, ao cabo de séculos, se mantém digna de registo. Por isso mesmo, «o nosso infante D. Henrique conquistou direito a ser também gravado na esquina de uma das avenidas oceanicas mundiais. Tal é a função do Monumento do In-

(Continua na página seguinte)

Uma nuvem rádio-activa

LAS VEGAS, 25—A Comissão de Energia Atómica deu ordem, esta manhã, aos 250 habitantes da povoação de Lincoln Mines, a uns 60 kms, de Yucca Flats, para não sairem de casa casa durante a passagem de uma nuvem rádio-activa formada pela explosão atómica de ontem.—(F. P.).

O conselho ministerial da O. E. C. E.
prolonga por mais um ano a União de Pagamentos
e recomenda mais liberdade de comércio

PARIS, 25 — Todas as nações pertencentes á Organização Europeia de Cooperação Económica (O. E. C. E.) foram convidadas a seguir o exemplo da Grã-Bretanha, tentando libertar o fluxo do comércio. Com efeito, o Conselho Ministerial da O. E. C. E., depois de uma sessão de dois dias, pediu aos governos membros, na noite passada, para apresentarem um relatório sobre os seus esforços, até 30 de Abril.

Os ministros, que se tinham reunido sob nuvens de apreensão, provocadas pelas restrições de importação da Grã-Bretanha, retiraram-se satisfeitos, depois da comunicação de Londres, na segunda-feira, de que essas restrições iam ser aliviadas.

Anthony Eden, que presidiu á sessão, declarou numa conferência de Imprensa que tinha sido reforçado o presente e se deram passos definidos para futuro mais esperançoso. Disse ser intenção da Grã-Bretanha colaborar com a Europa, pela forma mais íntima possível.

Além de preconizar comércio mais livre, o Conselho resolveu:

1—Continuar com a União Europeia de Pagamentos por mais 12 meses, para além de 30 de Junho, data em que caducariam os acordos existentes; tes;

2—Pedir á Comissão Executiva da O. E. C. E. para elaborar o processo de exame á forma de transformar os actuais acordos de pagamento num sistema multilateral mais amplo; e

3—Estabelecer uma agência de produtividade europeia, para ver como os Estados membros podem produzir mais com os recursos existentes.—(R.).

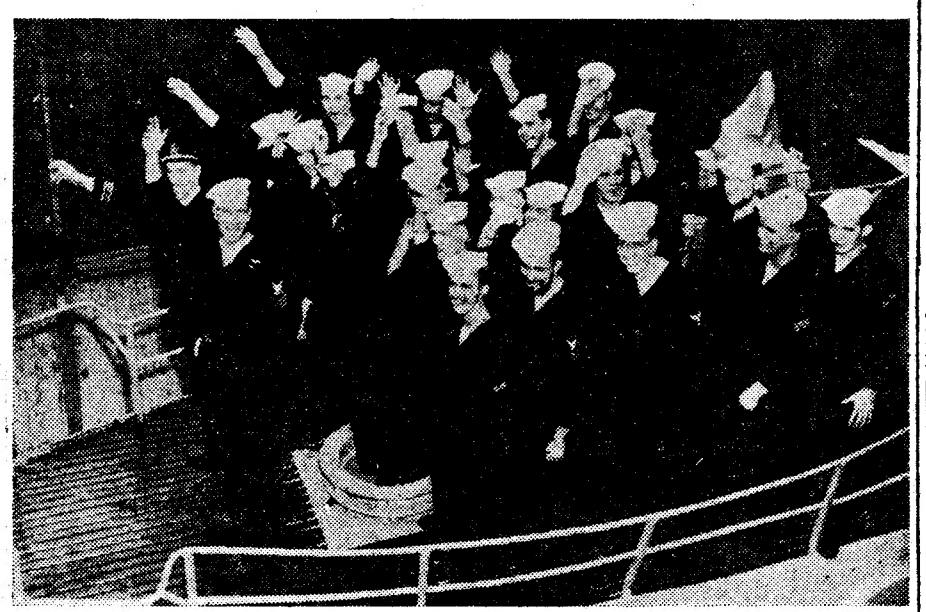

Esta é a tripulação do submarino americano «Haddock», que se sujeitou, conforme noticiámos, a uma estadia de dois meses debaixo de água, a fim de serem postas á prova as suas condições de resistência. Ao que parece, a experiência correu bem e eis aqui os marinheiros-cobaias, no «deck» do submarino, no regresso da sua experiência, sorrindo para os fotógrafos que acorreram á doca onde se realizou a experiência.

Eden considera
que aumentou na Europa
o nivel de confiança

LONDRES, 25.—O secretário dos Estrangeiros, Anthony Eden, disse hoje, ao regressar de Paris a Londres, que os acontecimentos dos ultimos dias tinham aumentado a confiança na Europa. Não havia a mínima duvida de que a reunião de dois dias do Conselho da O. E. C. E., a que presidiu, fôra a mais importante até aqui realizada—declarou.—(R.).

O ministro
da Educação Nacional
levantou o castigo
à Associação Académica

Devido aos incidentes que se verificaram, em Coimbra, no Estádio Municipal, quando ali se disputou o jogo Académica-Benfica, de futebol, fazendo parte do Campeonato Nacional da 1.ª Divisão, a direcção da Federação Portuguesa de Futebol, na sua reunião de 18 de Fevereiro, passado, resolveu interditar por quatro jogos oficiais o referido Estádio Municipal, aplicando ao clube uma multa de dois contos.

Como consequência, a Associação Académica não tornaria a jogar em Coimbra no Campeo-

(Continua na página central)

Este numero foi visado pela Comissão de Censura

A sessão de hoje

na Sociedade de Geografia

em memória do Infante

(Continuação da pág. anterior)

fante na ponta de Sagres. Quando se convencerão disto todos os Portugueses?!».

Assim o referiu, em 1949, o venerando almirante Gago Coutinho, distinto presidente da Comissão «Infante D. Henrique».

Seja como for é para que se não esqueça que Sagres é a visão simbólica da imagem de Portugal de Quinhentos a singrar pelo Atlantico.

E mesmo em verdade o Algarve está vazio enquanto não ostentar, bem alto, a estátua condigna a um dos dignos obreiros da civilização do Ocidente.

É, com efeito, a partir desse extraordinário momento henriquino que a Europa passa a ser Mundo, a pensar largamente que a Humanidade dos outros continentes deveria ser acarinhada, personalizada, enfim, civilizada talvez de maneira diferente áquela que se vislumbrava no Oriente.

Mas, ao invés, a politica nascida nesta pequena faixa ocidental foi levada a bordo com o espirito da Cristandade, pelos missionários valorosos e prontos a sofrerem a bem da sua terra natal. O sentimento português tem sido sempre, graças a Deus, diferente das outras nações e em muitos pontos superior ás que se dizem mais adiantadas.

Tudo, numa palavra sobre a nossa expansão, resulta do movimento henriquino, cujo escorço biográfico, esta noite, em sessão de homenagem sob a presidência do sr. ministro da Marinha, a Sociedade de Geografia—no sentido da sua douta acção em prol do conhecimento da nossa História, da nossa posição no Mundo e do nosso futuro—vai recordar como baluarte inexpugnável de acção, de doutrina e como sentinela sempre vigilante.

Assim, neste ultimos anos, tem conseguido uma forte corrente de opinião favorável porque a prioridade das navegações dos Portugueses está assegurada pela verdade que é a alma da vitória.

Depois da conquista de Ceuta, o Bojador, a Boa Esperança e com a escola henriquina de «ciência certa e o saber profundo» chega-se mais tarde a Calcutá ou seja ás paragens distantes das especiarias em que avultam tanto a canela como a pimenta.

Cruzados os mares, conquistadas as terras, implantada a cruz de Cristo em novos continentes, resta-nos evidenciar o obreiro incomparável que repousa na Batalha. No entanto, Sagres está só. Ali naquele promontório, onde a musicalidade das ondas de espuma rendilhada evocam, a cada instante, o mar encapelado que Portugal venceu, tudo pede o grande monumento para 1960.

Que, afinal, nesta transitoriedade histórica de recuperações tão significativas, a figura do homem que ensinou a navegar «cientificamente», do solitário do promontório, do marinheiro incomparável, seja colocada no lugar a que tem inteiro jus.

24, Março, 53.

JOÃO AFONSO CORTE-REAL

A sessão desta noite na Sociedade de Geografia

E' esta noite, ás 21 e 30, que a Sociedade de Geografia promove a sessão de homenagem á memória do infante D. Henrique. A sua obra de mestre de navegação será evocada pelo poeta sr. Miguel Trigueiros, apresentado pelo prof. dr. Mendes Correia, colaborando na sessão a banda da Marinha e o Orfeão de Alunos Marinheiros.

Presidirá o sr. ministro da Marinha.

O PORTO pelo telefone

Desastre

PORTO, 25—Quando seguia sobre a craga de uma camioneta, na Rua Julio Dinis, foi cuspido para o solo o carregador Artur de Sousa, de 31 anos, solteiro, morador na Rua Alexandre Braga, n.º 26, em Gaia, que sofreu fractura do craneo. Recolheu ao Hospital da Misericórdia.

Falecimento

Luís Gonçalves de Araujo Junior

Na sua residência, Rua de Belém, n.º 406, faleceu, com 82 anos, o antigo comerciante sr. Luís Gonçalves de Araujo Junior, pai do sr. dr. Luís Cardoso de Araujo. O funeral realiza-se amanhã, pelas 16 horas, na igreja da Trindade e dele trata a casa Alberto Pereira.

EMPREGADO

Novo, guarda-livros ou lugar compativel com os seus conhecimentos, efectivo ou em regime livre, oferece-se. Carta a Eva ao n.º 198. R. Conceição, 147.

EMPREGADA

Senhora falando correctamente inglês, sabendo contabilidade, dactilografia, correspondência e todo o serviço de escritório, oferece-se para casa de movimento. Ao n.º 197. R. Conceição, 147.

Duas homenagens

a um juiz

promovido à Relação

O juiz corregedor sr. dr. Sousa Monteiro, que desde Janeiro de 1947 se encontrava na 3.ª Vara Civel da Boa Hora e que, recentemente, foi promovido por distinção a desembargador do Tribunal da Relação, abandonou hoje aquela vara. Esta tarde, quando entrou no seu gabinete, foi surpreendido com duas manifestações, a primeira das quais dum grupo de empregados forenses que lhe foi apresentar cumprimentos de felicitações. O gabinete daquele magistrado foi pequeno para conter o elevado numero de manifestantes, em nome dos quais leu uma mensagem, escrita em pergaminho, o sr. Francisco Silva Miranda Junior, na qual se exaltavam as qualidades de caracter, humanidade e bondade do sr. dr. Sousa Monteiro.

Este magistrado, que foi colhido de surpreza por tal manifestação de apreço e simpatia, não ocultou quanto ela o sensibilizara. Dirigindo-se aos presentes, começou por dizer que pouco mais diria que obrigado, pois, segundo disse, nada mais fez do que cumprir e, por isso, não via razão para tal manifestação, a qual agradecia de todo o coração, afirmando que guardaria com verdadeiro interesse a mensagem que acabava de receber, assim como a oferta de dois bronzes assentes em mármore para segurar livros.

Mais tarde, os funcionários da 3.ª Vara Civel também prestaram ao sr. dr. Sousa Monteiro uma significativa homenagem, tendo o chefe da secção central, sr. dr. Salinas Calado, lido uma mensagem na qual eram enaltecidas as qualidades do desembargador Sousa Monteiro, o seu aprumo e elegancia moral e o seu espirito justiceiro e humano. No final, foi-lhe oferecido por todo o pessoal um relógio em ouro, com uma dedicatória.

O sr. dr. Sousa Monteiro agradeceu aquela prova de estima dos seus subordinados e disse do prazer que sempre teve em trabalhar com eles, encontrando sempre colaboração leal e sentido de disciplina. Por ultimo, disse da saudade com que abandonava o lugar.

Uma reunião em Vila Franca

de criadores de cavalos

VILA FRANCA DE XIRA, 25. (Pelo telefone)—Na sede do Grémio da Lavoura desta vila, estão reunidos, á hora a que telefonamos, os representantes da Direcção Geral dos Serviços Agricolas, Direcção dos Serviços Pecuários, representantes do serviço de remonta do Exército, muitos lavradores, criadores de gado, etc., a fim de tratarem da fundação da Associação Portuguesa dos Criadores de Cavalos, com a finalidade de se promover a defesa e melhoramento das espécies cavalares e seus hibridos, facto de grande significado para a economia nacional.

A reunião prossegue devendo usar da palavra diversos oradores

A delegação

da M. P. de Angola

regressa depois de amanhã

A deputação da M. P. de Angola visita esta tarde, já depois do nosso jornal começar a circular, as instalações da Casa da Mocidade Portuguesa, seguindo-se um jantar de camaradagem que será presidido pelo comissário nacional.

Amanhã, ás 13 horas, visitarão o Banco de Angola, onde a direcção lhes oferece um almoço que será presidido pelo comandante Vasco Lopo Alves.

A's 15 horas, serão recebidos em Belem pelo chefe do Estado e, a seguir, apresentarão cumprimentos de despedida ao comissário nacional, na casa da M. P. Feminina.

Na próxima sexta-feira a deputação angolana embarcará no «Moçambique» de regresso a Angola.

Um acampamento em Serpins

ARGANIL, 24—Nos próximos dias 28, 29 e 30, vai fazer-se em Serpins um acampamento da Mocidade Portuguesa de Coimbra, no qual tomam parte 60 filiados.

BOMBEIROS

Voluntários de Oeiras

Reune-se no próximo dia 27, em segunda convocação, a assembleia geral da Associação dos Bombeiros Voluntários de Oeiras, para discutir e votar o relatório, contas e parecer do conselho fiscal da gerência de 1952. A sessão está marcada para as 22 horas, na sede daquela instituição.

Uma viatura para os Voluntários de Celorico

CELORICO DA BEIRA, 23—Esta vila esteve em festa para receber uma nova viatura adquirida pelos bombeiros voluntários com a comparticipação do Estado. Depois de larga concentração de automóveis no limite do concelho, todos em cortejo e no meio do estrelejar de foguetes, foram ao encontro da ambulancia, saudando-a com o toque das buzinas. Momentos depois, chegou o comandante dos bombeiros locais acompanhado dos comandantes dos voluntários da Guarda e de Seia e o cortejo pôs-se em andamento a caminho de Celorico, onde a ambulancia deu entrada ás 16 horas, ao som da charanga, estalar de morteiros e foguetes e o entusiasmo da população. Organizou-se, novamente, o cortejo em direcção ao Largo 5 de Outubro, onde o pároco desta vila procedeu á bênção da nova viatura, agradecendo, no final, á direcção dos voluntários, em nome dos seus paroquianos.

NOTICIAS DE ARGANIL

ARGANIL, 20.—No pátio da residência do sr. José da Fonseca Travaços, director do Colégio de S. Pedro, de Coimbra, declarou-se um incêndio. Deram pelo sinistro alguns vizinhos que, imediatamente, deram o alarme. Os bombeiros compareceram, sendo os prejuizos de pouca monta, dada a prontidão com que compareceram os socorros.

São formidáveis os Sais ENO'S

Um copo de SAIS DE FRUTOS ENO'S pela manhã assegura boa disposição para o resto do dia.

80 anos de existência garantem a qualidade dos

SAIS DE FRUTOS ENO'S

A festa infantil

de amanhã

no Teatro Nacional

A festa infantil que amanhã se realiza, no Teatro Nacional D. Maria II, em beneficio do Jardim-Escola João de Deus, deve ser qualquer coisa de novo, entre nós, e muito encantador.

A peça representada, como ontem dissemos, intitula-se «Jardim-Escola» e é obra de Maria da Luz de Deus, neta da poeta do «Campo de Flores». Os actores são todos de palmo e meio —5 a 9 anos.

Recitar-se-ão poemas de João de Deus, alguns com musica do dr. João de Deus Ramos. O resto do espectáculo será a alegria e a vivacidade das crianças, a quem nunca falta a arte de dizer e de improvisar.

Os espectadores terão uma bela ocasião para sentir como a poesia é grande e humana. Já alguém o disse:

—«O poeta João de Deus vive na sua obra».

Com efeito, assim é. Os seus versos nada perderam da beleza e da pureza emotivas e deles se pode afirmar que são o sacrario da alma nacional. A própria «Cartilha Maternal» alarga progressivamente a sua acção. E' fecunda como uma bênção do Ceu.

Graças ao dr. João de Deus Ramos, criador dos Jardins-Escolas, o ensino infantil que era quase desconhecido, em Portugal, tornou-se um elemento necessário para a educação do nosso povo.

A festa de amanhã assume um alto significado, porque evoca um dos maiores poetas portugueses, não sob uma forma erudita e sapiente, mas sim um quadro fremente em que todas as suas criações terão o relevo da própria vida.

Prof. Pinto Barriga

O sr. prof. Pinto Barriga, por ter terminado ontem a sessão legislativa na Assembleia Nacional, e embora não esteja completamente restabelecido do grave desastre que sofreu, começou hoje a reger, como catedrático titular, a cadeira de Direito Constitucional e Administrativo, no Instituto Superior de Ciencias Económicas e Financeiras da Universidade Técnica. Fora nomeado catedrático em Outubro de 1952, após acórdão do Supremo Tribunal Administrativo, e recentemente, em Fevereiro, designado pelo Conselho Escolar respectivo, com a devida anuencia ministerial, como titular da referida cadeira.

UM PROFESSOR BRASILEIRO

na Faculdade de Letras de Lisboa

Na sala de actos da Faculdade de Letras de Lisboa, com a presença de numerosos assistentes, principalmente alunos daquele estabelecimento de ensino superior, o sr. dr. Celso Cunha, professor da Faculdade de Letras da Universidade do Brasil, fez hoje a sua anunciada conferência sobre «Aspectos estilisticos do *Só*».

O sr. dr. Celso Cunha, que está oficialmente encarregado dos estudos brasileiros na Sorbona, veio a Portugal convidado pelo Instituto de Alta Cultura e pela Faculdade de Letras de Lisboa.

TRIBUNAIS

Burlas com «cartas de chamada»

ARGANIL, 24.—Para o tribunal da Lousã foi enviado o negociante de gado José Simões Novo, residente em Vidual, freguesia de Rio de Vide, concelho de Miranda do Corvo, acusado dos crimes de engajamento e burla, em virtude de ter lesado em alguns milhares de escudos algumas dezenas de individuos, a quem vendia hipotéticas «cartas de chamada» para emigrantes.

Mackinlay's
WHISKY Escocês
DESDE 1820
Agentes: S. L. SOARES & C.ª L.DA
LISBOA • PORTO

DESPORTOS

FUTEBOL INTERNACIONAL

na Páscoa

A Associação de Futebol de Lisboa abre hoje a marcação de bilhetes para as suas organizações de 4 e 5 do próximo mês, nas quais participam as equipas do Zagreb, da Jugoslávia, Sporting e Benfica e as finalistas dos campeonatos de juniores, distrital e para a taça «Major Angelo Ferrari».

A notícia da visita do famoso grupo jugoslavo causou a maior sensação e a colaboração dos dois baluartes do desporto português, cujas equipas defrontarão o forte visitante, está a despertar grande entusiasmo. A inclusão de duas finais de juniores, jogadores que tanto interessam ao meio lisboeta, mereceu os maiores aplausos.

Os preços são os seguintes: sábado, 4 de Abril, no estádio «José Manuel Soares»: camarotes de 5 lugares, 200$00; bancada central, 40$00; lateral, 25$00; de pista, 20$00; peão, 12$50. Domingo, 5 de Abril, no Estádio Nacional: bancada central, 40$00; lateral, 25$00; peão, 12$50.

O produto líquido das organizações destina-se aos clubes filiados na Associação de Futebol de Lisboa.

O ORFEÃO DE COIMBRA

vem apresentar-se no Pavilhão dos Desportos

No dia 8 do próximo mês, o Orfeão de Coimbra exibe-se, em Lisboa, no Pavilhão dos Desportos. A receita do espectáculo, que será totalmente preenchido por aquele conhecido agrupamento universitário coimbrão, reverte a favor do novo Instituto Missionário do Espírito Santo, que está a ser construido em Carcavelos. O programa que os rapazes de Coimbra apresentarão inclui numeros corais pelo orfeão, dirigido pelo prof. Raposo Marques, variedades, com a habitual graça e espirito académicos, e fados e guitarradas de Coimbra.

Os bilhetes para este espectáculo podem ser pedidos pelo telefone 61424, ou na sede da Acção Missionária, Rua de Santo Amaro, á Estrela, 47.

ORDEM DOS MÉDICOS

Na Ordem dos Médicos, deram entrada, durante o praso legal, as propostituras á Assembleia Geral para a eleição do presidente do Conselho Geral (Bastonário) dos professores Manuel Cerqueira Gomes e Augusto Vaz Serra. Ambas as propostituras são subscritas por numero de médicos inscritos superior ao numero determinado pelos estatutos, entre os quais figuram nomes dos mais destacados e qualificados do meio médico português.

NO PAVILHÃO DOS DESPORTOS

O festival do Belenenses a favor do seu estádio

Com um programa em que figuram exibições de futebol, ginástica, atlétismo, andebol e ténis e com a presença de alguns dos melhores atletas portugueses, efectua-se amanhã, pelas 21 horas, no Pavilhão dos Desportos, o 1.º festival organizado pela Comissão de Espectáculos Desportivos para o Estádio de «Os Belenenses».

VELA

A distribuição dos diplomas dos Jogos Olimpicos

A Federação Portuguesa de Vela organiza amanhã, pelas 22 horas, no Pavilhão dos Desportos Náuticos (Espelho de Água, em Belém), uma sessão solene para distribuição—pelo Comité Olimpico Português— de diplomas dos Jogos Olimpicos de Heisinquia aos velejadores e aos concorrentes á Exposição de Arte.

Para essa sessão foram convidados os ministros da Marinha e da Educação Nacional, o secretário nacional da Informação e o director-geral dos Desportos.

Após a distribuição dos diplomas realizar-se-á uma sessão de cinema.

GOLFE

A taça «Sir Walford Selby» foi ganha por Eliane Pinto Coelho e João Pinto Coelho

Efectuou-se no Estoril, em pares, a eliminar, com abono, dotada com a taça «Sir Waldorf Selby», um belo trofeu oferecido pelo antigo embaixador britanico no nosso País, mais uma interessante prova.

A competição reuniu 14 pares. Os vencedores, Eliane Pinto Coelho e João Pinto Coelho, derrotaram na final, por 4-3, o par formado por Vera Nobre da Costa e José de Sousa e Melo.

BOXE

Se vencer Cliff Anderson conseguirá Caulet defrontar a seguir George Araujo?

Se a reaparição de Julio Neves, defrontando o meio-pesado Johnny Barton (inglês) é aguardada com o maior interesse pelos aficionados portugueses—o encontro de Auguste Caulet com o campeão do Império Britanico, Cliff Anderson, não deixa de apaixonar também os meios pugilisticos de França.

Num dos combates—Julio Neves-Barton—pretendem-se dois esclarecimentos: as possibilidades do jovem inglês em ringues estrangeiros e a actual forma física do nosso meio-pesado.

Á volta do outro combate—Auguste Caulet-Cliff Anderson—há ilimitada expectativa. Conseguirá o negro inglês destronar Caulet do 3.º lugar que o francês ocupa na lista oficial dos melhores «leves» da Europa?

E como se isto não fosse bastante para dar interesse ao grande combate, a Imprensa francesa refere-se ao acontecmento com «outras novidades», que certamente irão interessar bastante o publico português. Vejamos, por exemplo, o que diz «L'Equipe»—o grande diário desportivo francês—sobre este sensacional combate:

LE 31 MARS, A LISBONNE

Caulet rencontrera Andersson

Auguste Caulet, l'ex-champion de France des poids légers, s'apprête à effectuer une longue tournée au Portugal. L'élève de Copin débutera le 31 mars au Pavillon des Sports de Lisbonne par un combat contre le Britannique Cliff Andersson

En cas de victoire, Caulet sera probablement opposé par la suite à deux Portugais fixés aux USA et qui consentiront à revenir chez eux pour boxer devant leurs compatriotes. Il s'agit de Johnny Gonsalvès et Georges Araujo deux des meilleurs poids légers mondiaux. Caulet peut obtenir sa chance et tenter ainsi de s'imposer au tout premier plan de sa catégorie.

a battu George... points. En revanche, Louis ... a triomphé de Mariano Mendez, aux points en huit reprises.

LE 8 MAI

Tradução: «*Auguste Caulet prepara-se para efectuar uma longa digressão em Portugal. O pupilo de Copin estreia-se em 31 de Março em Lisboa num combate contra o inglês Cliff Anderson. Em caso de vitória Caulet será, provàvelmente, oposto a dois portugueses residentes nos Estados Unidos e que acederam a regressar ao país para combaterem perante os seus compatriotas. Trata-se de John Gonçalves e George Araujo—dois dos melhores «leves» do Mundo. Caulet pode conseguir a sua «chance» e guindar-se assim até aos grandes planos da sua categoria*».

Esta noticia, publicada em «L'Equipe» é muito interessante e confirma, plenamente, o que tem vindo a lume na Imprensa portuguesa sobre o grande combate: Caulet-Anderson.

Qual dos dois conseguirá o direito de ser considerado o 3.º «leve» da Europa, logo a seguir ao campeão Johansen e ao «chalanger» Prigent?

Na noite em que se decide esta questão, conseguirá, por sua vez, Julio Neves voltar a impressionar como nos seus primeiros combates do ano passado?

VEDAÇÃO DE TRANSITO

na Praça do Príncipe Real

Em prosseguimento dos trabalhos de reconstrução do pavimento da Praça do Principe Real, a partir de sexta-feira próxima, vai ser vedado ao transito de veículos o troço da faixa norte daquela praça, compreendido entre a Calçada da Patriarcal e a Rua do Século. Do mesmo modo, e em consequencia de providencias análogas, anteriormente tomadas, fica também proibida a circulação de veículos, no troço da Rua Nova de S. Mamede e a Praça do Principe Real e em toda a faixa norte desta praça, ficando, porém, assegurado o acesso á Rua do Século.

Em todos os casos, como é de calcular, o transito dos «eléctricos» continua a ser assegurado regularmente.

VIDA MUNDANA

ENG. JORGE JARDIM

Partiu ontem para Moçambique, de avião, acompanhado de sua esposa e filhos, o sr. engenheiro Jorge Pereira Jardim, administrador da Lusalite na Beira, que, no aeroporto, teve uma afectuosa despedida.

MOLHO HOLANDÊS

1 Mete-se num tâcho 3 gemas cruas, sal, pimenta em pó e 1 dl. de água fria. Leva-se a engrossar ao lume em banho-maria, mexendo constantemente.

2 Estando cremoso o molho retira-se do lume e junta-se-lhe pouco a pouco 200 gr. de Vaqueiro derretida e tépida. Até servir conserva-se em banho-maria no canto do fogão.

AGORA VITAMINADA

VAQUEIRO FAZ O BOM COZINHEIRO

FIMA • FÁBRICA IMPERIAL DE MARGARINA, LDA. • SACAVÉM

53-VA-04-605

PELA MANHÃ

Normalize as suas funções digestivas tomando uma colher de

MAGNESIA S.PELLEGRINO

Frascos e embalagens de 1 dose aos preços de: 15$00 e 4$70

Casino Estoril TEL. 730

HOJE—Depois das 20 e 30 horas no «WONDER-BAR»
JANTARES E CEIAS
BAILE
com dois explendidos conjuntos musicais
Consumo minimo, 40$00
SABADO, 28
«Portuguese Show»
Rádio — Music-Hall
(Reservam-se mesas)

CALÇADO

De todos os tipos e para todos os preços na maior liquidação de todos os tempos.
R. dos Fanqueiros, 266 (Esquina de St.ª Justa)

TEATROS E CINEMAS

Atrás do reposteiro

O actor António Silva vai desempenhar na revista «Viva o luxo», em ensaios no Monumental, os seguintes numeros: «Guarda da ponte», «Avançado», «Melhores do Mundo», «Caixa da banda» e «Pessimista».

—O actor Alvaro Pereira não aceitou o convite que a gerência da companhia do Teatro Apolo lhe fez para presidir aos ensaios da nova revista «Eva no Paraiso».

—Em Lagares da Beira, deve ser inaugurado, em principios do próximo mês, o novo cine-teatro, que fica a ser uma das melhores casas de espectáculos da Provincia.

—Na digressão que virá efectuar a Portugal com estreia no Coliseu, a Orquestra Sinfónica de Acordeons Hohner realiza um concerto em Aveiro, no Teatro Avenida.

—A companhia Maria Lalande termina amanhã em Coimbra os espectáculos que anda a realizar pela Província, regressando sexta-feira a Lisboa.

—O «naipe» de sopranos da companhia de ópera italiana que, em Abril, se estreia no Coliseu é formado pelas cantoras Margherite Drophetti, Ondina Otta, Franca Ottaviane, Lidia Serafini, Lina Alborghetti, Vivien Caveglia e Franca Sacchi.

—Novamente volta a constar que os artistas da Sociedade Teatral Ld.ª, que explorou durante duas épocas o Teatro Apolo, vão reorganizar a sua companhia para uma digressão a Africa.

—Em digressão artistica e cultural deve seguir brevemente para Moçambique o actor-declamador Manuel Lereno.

O recital

de Manuel Lereno

No seu recital de ontem, no Politeama, Manuel Lereno confirmou, mais uma vez, os seus inequivocos dotes de grande declamador. Sentir profundamente toda a emotividade dos poetas é coisa dificil. Sentir a sua mensagem que nos revela o mundo maravilhoso da poesia, também o é. Interpretar a inspiração interior dos vates só a raros está destinado. E, podemos afirmá-lo, Manuel Lereno engloba todo esse somatório de requisitos que, sómente um artista de alto valor pode conseguir.

O seu recital foi um êxito? Sim, sem duvida! Um êxito porque Lereno através de um seleccionadissimo repertório, interpretou, com extrema sensibilidade e raro sentido declamatório, obras dos mais representativos poetas portugueses e brasileiros.

Não quereriamos fazer distinções porque todo o recital brilhou pela unidade plenamente conseguida mas, no entanto, não podemos deixar de fazer referência especial ás interpretações que Lereno deu ao «Mostrengo», de Pessoa, á «Carta de Amor», de José Régio, e ainda ás poesias de Mário Sá Carneiro, Jorge de Lima, Florbela Espanca e António Boto.

Com excelente timbre de voz, gesto comedido e ritmo perfeito, Manuel Lereno conseguiu interpretações como raramente se tem ouvido, afirmando-se, por isso, como um dos melhores declamadores da actual geração. Muito há a esperar, pois, das suas qualidades, aliás já plenamente confirmadas.—C.

Primeiras exibições

«Peppino e Violetta», no São Luís

Pelo visto, o público ainda não se cansou do cinema italiano. E' natural! Quantos anos levou a vêr o *outro*, ou melhor, todos os *outros*? E' contá-los, a bem dizer, pela data do nascimento do cinema, cujo papá, sem contraditas que levantem a questão estética ou *chauvinista*, foi o esquecido Lumiére, sobre cuja vida já se devia ter feito, há muito, um daqueles filmes biográficos a evocadores, que Hollywood tão a miude dispensa agora, outros corifeus do século passado, que ilustraram o mundo da ribalta, do canto, e até mesmo da arte.

O filme que, ontem, o São Luís exibiu, são mais umas lindas e fragrantes «fioretti» sobre o tumulo do Povorelo. E' tocante de emoção, feito com a suavidade extatica de uma alma em prece, não tanto pelo seu caracter religioso, mas pela sua ternura humana, pela caricia fina e delicada das suas imagens, pela graça humilde da sua pequenina e maravilhosa história. Como que voltámos a Itália, subimos o Subasio, andámos pelas ruas medievais de Assis, revimos a cripta de São Francisco de Assis e as suas duas igrejas sobrepostas, doiradas de luz exteriormente, e, lá dentro, uma, misteriosa, nas trevas das nobres arcarias, com a Bíblia a fresco, de Cimabue, a outra, historiada, em cores doces e linhas harmoniosas, pelo pincel de Giotto.

O filme é, na verdade, humano e cristão, sem deixar de ser realista. Tem qualquer coisa de Presepio. Nele perpassa a alma do Poverello, que se casou com a Dona Pobreza, e cantava a morte, o fogo, as avezinhas, dando-se a todos os que sofriam, numa nudez total de bens materiais e espirituais.

Foi com este espirito, que Maurice Choche fez a obra. Dir-se-ia haver nela traços giotescos, quadro feito por um primitivo, com os olhos postos no ceu, sem esquecer, porém, o que se passa na terra.

A história é de uma simplicidade angelical. Trata-se de um rapazinho, sem pai, nem mãe, que anda pelas ruas e praças de Assis, com uma burrinha, a «Violeta», a qual um dia adoece. A ciência não a pode salvar. E porque não São Francisco, o do irmão lobo, das pombas e das andorinhas? Mas como entrar na cripta, onde está o corpo do santo? Todos lho proibem! Vai, então, a Roma, para falar com o Papa. Consegue, não consegue? Eis o ponto capital da obra. A emoção é permanente, de uma suavidade extaziante. Qualquer coisa de muito puro perpassa pela nossa alma. Aquela criança, que tem por unico amigo, o burrito, torna-se um heroi extraordinário como que uma figura de milagre. Admiravel vontade, fé ardente, sempre acesa, como as estrelas que fulguram no ceu.

Sente-se neste filme que o pensamento da criança está franciscanamente certo. Os tempos é que mudaram! Que admiravel contraste entre a grandeza majestosa do Vaticano e a sombra pequenina de «Peppino»! E como é belo aquele final, quando se descobre, na porta tapada há seculos, o misterioso tesouro do divino Povorello!

A criança reage sempre com naturalidade. Não a artificializaram com expressões e atitudes estudadas. Deixaram-na viver á vontade, respeitando-lhe a emoção, e daí o sentimento inadiante, que dela se desprende. Quase um anjo pousado na terra, que faz as suas traquinices, e para a qual o Mundo, apesar de tudo, é sonho real que nunca se dissipa dos olhos inocentes.

Chama-se esse tamanino, grande interprete Vittorio Manunta—um verdadeiro achado, que deve ser unico nos anais cinematográficos. Porque lhe escolheram uma burrinha para companheira? Giotto pintou-a, nas paredes da igreja de Assis, mas ela vem já de longe, desde Betlem, simbólica na sua humildade cristã. Não terá ela uma alma, como dizia Junqueiro, na *Moleirinha?*

A fotografia é excelente, tem beleza, não, apenas, artistica, mas espiritual. Todos os outros interpretes vão excelentemente: padres, dignitários, suiços e porteiros do Vaticano, dentro do qual Peppino se esconde, percorrendo as «stanze» e a «loggia» de Rafael, á procura da «sombra branca».

Um bom documentário sobre as comemorações do IV centenário de São Francisco Xavier na India, na qual tomaram parte, entre outros, o sr. cardeal-patriarca e ministro da Justiça. Vêem-se a mumia do evagelizador das Indias e numerosas cerimónias religiosas, e ainda aspectos da Exposição Industrial, em Goa, organizada pelo dr. Mário Neves, que foi focado quando proferia um discurso. No jornal de actualidades, evoca-se a vida de Estaline.—*Visor 42.*

«Bomba e a pantera negra», no Capitólio

O fenómeno é de todos os tempos e há dezenas de exemplos que podem documentá-lo. Este «Bomba» enfileira ao lado dos filmes que, servindo-se do mesmo tema, o desenvolvem em torno de uma nova personagem, criada a imagem e semelhança da anterior. Foi assim que «nasceram» os filhos dos mosqueteiros, de Robin Hood, do conde de Monte Cristo e tantos outros.

Bomba, um rapazinho abandonado, aos sete anos, em plena selva africana, sobrevive a todas as privações e riscos do ambiente selvático e chega aos 21 anos com uma mentalidade intermediária, colocada entre a das gentes civilizadas e dos nativos da região que habita. Os fundamentos desta personagem podem identificar-se com os que presidiram á construção do lendário Tarzan. E deve ter sido essa a intenção do realizador Ford Beebe, que aproveita a oportunidade para oferecer aos espectadores determinado numero de imagens da selva, que o publico aceita sempre de bom grado. Claro que a repetição de temas cansa e obriga a recorrer a motivos muitas das vezes sem o minimo de condições cinematográficas.

Os complementos são agradáveis.—*Visor 22.*

Elise Granados

uma organista inglesa no São Jorge

Elise Granados

Elise Granados, uma organista inglesa de renome, vem actuar no São Jorge, depois dos seus êxitos nos programas da BBC e nos concertos realizados nos principais teatros e cinemas de Londres. Está a sua estreia marcada para depois de amanhã, á noite, com um programa de alto nivel artístico, a fim de satisfazer todos os gostos do publico português, baseando-se principalmente em trechos de musica popular portuguesa, sem esquecer as obras clássicas e as de musica ligeira.

Elise Granados, que recentemente conquistou o maior êxito no famoso Agua Show, tem sido saudada pela melhor crítica inglesa.

«O gato milionário»

esta noite no Império

Estreia-se esta noite, no Império, um filme de grande interesse, «O gato milionário», com Ray Milland, Jan Sterling e um soberbo gato. Descrevem-se, nele, com uma graça que nunca deixa a comédia cair na farsa, os acontecimentos a que dá origem o falecimento dum milionário excêntrico que deixou ao «Ruibarbo»—nome do bichano, a sua fortuna, entre os haveres da qual existe um importante clube de «base-ball»...

Ray Milland, um dos actores mais famosos da cinelandia dos Estados Unidos, já premiado pela Academia no «Farrapo humano», tem a oportunidade de mostrar, neste filme, raros méritos de comediante. Jan Sterling, que ultimamente tem desempenhado papeis dramáticos, não só põe em evidência a sua formosura, como também a sua veia cómica, que emparceira bem com as graciosas situações que origina este bichano de «sete fôlegos»...

LAURA ALVES

LAURA E IRENE são as duas GRANDES VEDETAS da nova revista VIVA O LUXO!

IRENE ISIDRO

QUE SE ESTREIA, NO SÁBADO DE ALELUIA, NO :Teatro MONUMENTAL:

com os três brilhantes actores cómicos ANT. SILVA, M. SANTOS CARVALHO e BARROSO LOPES

É UM ESPECTÁCULO DE VASCO MORGADO

CRISTAL . O Dancing das grandes atracções apresenta

A COLOSSAL SUPER-ATRACÇÃO DE EXTRAORDINÁRIO ÊXITO

MERCEDES LÉON-ALBANO ZUNIGA

OS AUTÊNTICOS PRÍNCIPES DO BAILE ESPANHOL

Ester de Murillo • Luisita Bringas

Leyla Morandi * Mary Angeles * Estrelita Alcazar

e as aplaudidas orquestras:

TAVARES BELO, com Moniz Trindade — HARLEM-JAZZ, com Ricardo Santos

Restaurante da Casa do Porto

Praça Marquês de Pombal, 15—Telef. 47773

Filipe Pinto

AMBIENTE FAMILIAR

FILIPE PINTO apresenta todas as noites, até de madrugada, fados por *Ana Lála, Teresa Nunes* e *Gabino Ferreira.*

Acompanhamentos por *Ilídio dos Santos* e *Pais da Silva.*

COZINHA LUSO-ESPANHOLA

OLIMPIA CLUB O POPULAR DANCING DAS GRANDES ATRACÇÕES

GRANDIOSO ÊXITO da famosa vedeta de baile MARISA PINTO

num sensacional programa com CARMEN VEGA insinuante artista internacional

e as gentis artistas: CARMEN ROGER — CHARO DE BRONCE

CARMEN — ROSITA ISART — CARMEN UBILLA

ORQUESTRAS: «OS MAGOS DO RITMO» e ROYAL JAZZ

com o aplaudido vocalista ABREU MOREIRA

Leiam «O SEMPRE FIXE»

• HAITI • PRAÇA da Alegria, 56 HOJE

Não deixem de ir ouvir a maravilhosa Orquestra ALMEIDA CRUZ

à frente dum programa artístico de que fazem parte

MAGALY y SUS RANCHEROS

PERLA DE LEVANTE — MAITE BETANCOR

LILIAN FRANCE — CARMEN ITURBI

e o QUADRO ANDALUZ

T.R.ZA GOMES

NO
MARIA VITORIA
Depois de Amanhã
6.ª FEIRA

SALVADOR APRESENTA
CANTIGAS
UMA NOVA REVISTA POPULAR

EUGÉNIO SALVADOR

EM 2 SESSÕES
O' ROSA!
ÀS 20,30 E 22,45 H.

com
CANELINA
HELGA LINÉ
TERESA GOMES
ALMEIDINHA
HUMBERTO MADEIRA
MARIA DO CARMO
JUJU BATISTA
e TONI DE MATOS

HUMBERTO MADEIRA

6.ª FEIRA, 27, NO EDEN
"A LENDA DA FLORESTA"

Luta Livre Americana

Max Degome em evidência

O publico que acorreu ontem, ao Estádio Internacional, decerto não pensava em assistir a combates de tanta dureza e de uma «souplesse» incrivel, em lutadores de 80 a 90 quilos.

Anunciava o programa, o atleta Max Degome, lutador de grandes recursos e de qualidades de «catche» internacional. Não deixou este os seus créditos em mãos alheias, e está de parabens a empresa que contratou este lutador.dor.

Lutadores como Max Degome há poucos na Europa. Conhecedor da luta, empregando golpes variadissimos, trabalhando com as cordas, e de uma dureza que só um atleta bem treinado o pode fazer. O publico assim o reconheceu, dispensando-lhe grandiosa ovação, como raras vezes tem acontecido em espectáculos desta natureza.

André Gasnier seu adversário, também não lhe ficou muito longe, mas—é mais irregular, empregando golpes proibidos, para fugir ao castigo, mas nada pôde fazer, e sucumbindo ao quarto assalto.

Outro lutador que também agradou foi Urtiaga, pela maneira correcta e muita lealdade, empregando golpes vistosos e dificeis.

O português Barrigana, nada pôde fazer contra o sul-americano Joe Fordson. Este, de menor estatura, fugiu-lhe a todos os golpes perdendo por acidente.

O outro português Lobo da Costa, não se atemorisou, nem se mostrou muito inferior ao seu adversário. Grifol, que já em tempos esteve entre nós, continua a ser um bom lutador.

Se Max Degome, Gasnier e Urtiaga, continuarem a lutar como ontem, estamos certos que o publico amante da Luta Livre encontrou o seu espectáculo favorito.

TEATRO NACIONAL DE D. MARIA II
Hoje e amanhã, às 21.30 ultimas, em récitas populares a preços especiais
As árvores morrem de pé
(Espectáculo para maiores de 13 anos)
Sábado, 28: A MENINA TONTA, de Lope de Vega, tradução do Dr. Leopoldo Araujo

APOLO HOJE—2 Sessões A's 20 e 30 e 22 e 45
Ultimos dias da sensacional revista
LISBOA ANTIGA
Com Herminia Silva, Alvaro Pereira, Leónia Mendes, Carlos Alves, Mimi Gaspar, Tomé Barros Queiroz, Octávio Matos, Pegg y Paulo e a vedeta internacional Sarita Antunez
(Para maiores de 18 anos)

VARIEDADES 2 Sessões A's 20,45 e 23 h.
Extraordinário exito da hilariante farsa
O COSTA D'AFRICA
com *Vasco Santana, António Silva, Riberinho, Costinha, Hortense Luz* e *Maria Helena* á frente dum magnífico elenco.
(Para maiores de 13 anos)

Leiam o jornal humoristico «SEMPRE FIXE»

MAXIME «O DANCING» DA MODA - O MELHOR EM TUDO
TODAS AS NOITES: ENCHENTES

2 Actos Admiraveis de Music-Hall
O SIMPÁTICO TRIO MADRID
A INSINUANTE VEDETA ORISA DANTE'S
LOLITA CALVO
CARMEN CASTILLO
Ballet BRISAS DE ESPANHA
MANOLITA ORO | SARITA MONTEZ | CARMENCITA ROIG
Música de baile por **TROPICAL BOYS**, com **Mário de Jesus** e **JOSE' MESQUITA** e a sua **ORQUESTRA**, com **Manuel Serrano**
BREVEMENTE EM ESTREIA: **CALYPSO JOE AND COCO-TE**
Uma atracção do «Carnegie Hall», de Nova York

Cartaz dos Cinemas

ESTREIA DE HOJE: — O GATO MILIONARIO — IMPÉRIO

São Luiz Telf 27172
Ás 15.15—18.15—21.30
A sensacional obra-prima
PEPPINO E VIOLETTA
Um filme que fala ao coração da humanidade, com Vittorio Manunta
A tarde para maiores de 6 anos e à noite, para maiores de 13 anos

EDEN Telef. 20768
A's 15-30-18-15-21.30
O extraordinário e emotivo filme de Carol Reed
Os Desterrados do Arquipélago
com Kerima, Trevor Howard e Wendy Hiller
(Para maiores de 18 anos)

SÃO JORGE Plat. 54153-Bal. 54154
A's 15.15-18.15-21.30
EM DESPEDIDA
SANGUE BRANCO
com Claudette Colbert, Jack Hawkins e Anthony Steel
(Para maiores de 13 anos)

ODEON Telef. 26283 A's 21 e 30
PALACIO Telef. 47163 A's 21 e 30
6.ª SEMANA VITORIOSA
SEVILHA DOS MEUS ENCANTOS
Um maravilhoso cinefotocolor, com a famosa vedeta Paquita Rico
(Para maiores de 13 anos)

CAPITOLIO TEL. 27493
A's 21.30 — GRANDE EXITO
O vibrante filme de empolgantes aventuras na selva
Bomba e a pantera negra
com Johnny Sheffield e Allene Roberts
(Para maiores de 13 anos)

TERRASSE Tel. 20917—Ás 21.15
FILHOS DA NOITE
Dois bilhetes para a glória
(Para maiores de 13 anos)

CASINO ESTORIL A's 21.30
PENA DE MORTE
com JULIEN YERDIER
(Espectáculo para adultos)

TIVOLI Telefone 50595 (P.ª maiores 18 anos)
A's 15-18.15-21.30
5.ª SEMANA do colossal êxito italiano (em rigoroso exclusivo)
Amanhã será tarde
com Vittorio de Sica e Pierangeli

POLITEAMA Tel. 26305
A's 21.30 — EM DESPEDIDA
A sensacional epopeia de acção temerária e brutal
AS AVENTURAS DO CAPITÃO WYATT
(col.) c/ Gary Cooper e Mari Aldon
Todos os dias: às 15.15-18.15-21.30
(Para maiores de 13 anos)

CONDES A's 15.15-18.15-21.30 Telef. 22523
3.ª Semana triunfal
PERSIANAS CORRIDAS
Um dramático documento humano com ELEANORA ROSSI DRAGO e MASSIMO GIROTTI.
(Para maiores de 18 anos)

MONUMENTAL TEL. 55131
A's 15.15-18.15-21.30; 2.ª Semana da excepcional obra
O MILAGRE DE FATIMA
com Gilbert Roland, Angela Klark e Susan Whitney
(Para maiores de 13 anos)

IMPÉRIO Telefs.: Plateia 55134. Balcões, 55135.
HOJE ÁS 21.30
Grandiosa estreia
O GATO MILIONARIO
uma hilariante comédia, com Ray Milland
(Para maiores de 13 anos)

REX Telef. 29656
Encontro em Londres
Sangue Vermelho
Ás 21 h
(Para maiores de 18 anos)

LIS Tel. 48560
ANNA com SILVANA MANGANO
Adão e Eva
Ás 21,15
(Para maiores de 18 anos)

6.ª SEMANA
DUM
GRANDE EXITO

SEVILHA DOS MEUS ENCANTOS
EM CINEFOTOCOLOR
com
PAQUITA RICO
A VEDETA DA SIMPATIA
NO
ODEON-PALACIO
Distribuição EXCLUSIVO TRIUNFO

Restaurante Clementina
Comida, o que há de mais portuguesa. Refeições por lista e mesa redonda, preços muito acessiveis Rua Jardim do Regedor, 37, 1.º. Tel. 24669.

O centenário
de Cristovão Aires
é comemorado amanhã
na Academia

A Academia das Ciências celebra amanhã, com uma sessão plenária publica, o centenário do nascimento do que foi seu sócio ilustre e secretário-geral, o escritor e historiador general Cristóvão Aires.

Nasceu Cristóvão Aires de Magalhães Sepulveda, em Ribandas, Goa, e em 1891, sendo deputado por Bardez, protestou na Camara contra os boatos duma pretendida venda de algumas provincias ultramarinas, entre as quais a India.

«Não posso deixar de protestar contra essa asserção, sobretudo com respeito á India—dizia Cristóvão Aires de Magalhães.—O meu voto não teria individualmente valor, mas represento aqui, como deputado, o povo da India, convictamente português e afecto á Metrópole e, dentro desse povo, português pela tradição e pela educação, represento aquela parcela que, pelo sangue, é a representação mais legitima da nossa soberania naquelas paragens. Indio de nascimento, quero á India como berço meu amado; português pelo sangue, uso o apelido de um dos herois da grande epopeia da nossa raça, que tão lugubremente figura na História trágico-marítima, o poema mais eloquente da obra portuguesa no Oriente, depois dos Lusiadas».

Esta citação justifica-se pela dupla actualidade do próprio tema e do centenário do nascimento do português que a proferiu e que na India nasceu e fez os primeiros estudos, que continuou na Metrópole por influência do

GENERAL CRISTOVÃO AIRES

conde de S. Januário, ao tempo governador da India, e a expenssas do subsidio das Camaras Agrárias de Goa. Filho de Rafael Aires de Magalhães e de D. Amália de Sousa Sepulveda, Cristóvão Aires de Magalhães Sepulveda, teve a sorte de conhecer na India o poeta Tomás Ribeiro, que se impressionou pelo seu talento e que depois encaminhou os seus primeiros passos em Lisboa.

Assentou praça como voluntário e foi promovido sucessivamente aos vários postos do Exército, em que mereceu medalhas de comportamento exemplar e de bons serviços, vindo também a possuir as comendas de Sant'Iago, de Avis e de S. Bento, da Coroa da Prussia e de Carlos III, de Espanha. E, além de deputado por três vezes, a segunda por Portalegre e a terceira pelas ilhas de Goa, foi governador civil de Bragança e ocupou altos cargos na Justiça militar.

O seu elogiu histórico na Academia das Ciências foi proferido pelo seu sucessor, o prof. Mosés Amzalak, e constituiu a consagração póstuma duma grande figura.

Cristóvão Aires, como depois seu filho, o saudoso jornalista do mesmo nome, dedicou-se á Imprensa e foi durante alguns anos, director do também próximamente centenário «Jornal do Comércio».

Poeta, autor de «Indianas» e «Novos Horizontes», e contista nas «Longinquas», é na «História do Exército» que se revela o historiador conscienciosо e meticuloso na investigação. A sua obra, vasta e valiosissima, justifica bem a homenagem póstuma que a Academia das Ciências agora lhe vai prestar na data do centenário do seu nascimento.

Pequenas notícias
do estrangeiro

A sepultura de Donatello

FLORENÇA, 25.—Quase 500 anos depois da sua morte, o grande escultor italiano Donatello vai ter nova sepultura. Desde que morreu, em 1466, Donatello (Donato di Niccolo di Betto Bardi) tem estado sepultado á entrada de um cemitério subterraneo sob a basilica de S. Lourenço, em Florença. Agora os seus ossos vão ser postos num tumulo dentro da basilica onde, segundo se anunciou, «os visitantes de todo o Mundo poderão render homenagem ao grande artista».—(Reuter).

Subiu a 18 quilómetros

LONDRES, 25.—Um bombardeiro bimotor de jacto «Camberra», de modelo normal, mas accionado por novos motores de turbojacto «Olympus», subiu a mais de 18.288 metros. Esta altitude é bastante superior ao «record» oficial mundial de altitude, para aviões.—(R.).

A morte de Churchill (na rádio...)

SYDNEY, 25.—A emissora de Brisbane anunciou hoje, por engano, a morte de Winston Churchill. Aqueles serviços tinham preparado diferentes registos com vista ao eventual falecimento de várias personalidades, nomeadamente da rainha Mary e do primeiro ministro. Devido, porém, a um «lamentável engano», foi transmitido o disco relativo a Churchill, só passada meia hora se dando pela confusão.—(France Presse).

Não chove em Londres há um mês

LONDRES, 25.—Há 34 dias que não chove em Londres, caso sem exemplo há perto de sessenta anos. Em 1929, registou-se um periodo de seca de 33 dias, de 27 de Fevereiro a 31 de Março. Em 1893, o periodo sem chuva durou quarenta dias, de Março a Maio. Nos serviços meteorológicos ingleses, declara-se que não é de contar com chuva num futuro imediato.—(F. P.).

Fenómeno biológico

ROMA, 25.—O «Tempo» informa que, em Aragona, uma cadela deu á luz um gatinho. Acrescenta o jornal que o veterinário do sitio, embora incredulo ao principio, acabou por vedificar a autenticidade deste caso extraordinário. —(France Presse)

PASTA MEDICINAL Couto
TRATA TODAS AS DOENÇAS DA BOCA

Na Joalharia Mergulhão
pode V. Ex.ª apreciar peças de prata antiga e cópias, que honram a prataria portuguesa.
Rua de S. Paulo, 162—Tel 30013.

O JULGAMENTO NO TRIBUNAL DE SANT

O promotor de Justiça
as suas alegações
analisando os diferentes pon

Em 8.ª audiência, prosseguiu hoje, em Santa Clara, o julgamento dos implicados na tentativa de sublevação de Janeiro do ano passado.

Sala cheia. A's 13 e 35, constitui-se o tribunal. O sr. general Almeida Topinho declara:

—Está aberta a audiência e tem a palavra, para alegações, o sr. general promotor de justiça.

O sr. general Mário Nogueira começa por dizer que é uma coisa muito dificil, para ele orador, falar da vida militar dos srs. generais e da vida do sr. juiz-auditor, porque era inutil e desnecessário. Todos conhecem as altas virtudes de todos, perante as quais se curva. Cumprimenta os advogados e dirige á Imprensa as suas saudações pela imparcialidade dos seus relatos e pela assiduidade da sua presença nas sessões do tribunal.

Entrando na análise do processo, diz que há documentos cuja autoria se conhece e outros cuja autoria se pretende fixar neste julgamento. Crê poder afirmar que o autor da maior parte dos documentos—o sr. capitão Galvão—assumiu a responsabilidade de tudo isso. O primeiro documento—diz o general Mário Nogueira—o «plano» não é da autoria do sr. capitão Galvão, mas serviu para explanar outros documentos.

Esse documento fala do corte da luz eléctrica e de todas as comunicações, impedindo de agir quem tivesse de o fazer para combater esse movimento.

Alude á intervenção de civis armados e á actuação pelas armas com três fases: saida das forças de Caçadores 5 e de Metralhadoras 1 para vários pontos, esquematizados no plano, e com as letras SAL, que o sr. general diz referirem-se ao sr. presidente do Conselho; depois as prisões e, na segunda fase, a ocupação da Emissora Nacional, dos Sapadores Bombeiros, da T. S. F. da Ajuda e de Monsanto, da Censura á Imprensa (com o funcionamento da nova censura) e, por ultimo, vitorioso o movimento, a concentração e as medidas para fazer face a qualquer contra-movimento.

O orador refere-se ao papel que estava determinado á Marinha: ocupação dos Ministérios e dos Correios. Depois, refere as medidas tomadas para armar civis, com a acção em Beirolas. O documento tinha esta frase: «Podem armar-se os civis».

Fala do Feio Borges, que teria entregue alguns documentos ao sr. capitão Galvão e diz:

—Não acredito nas palavras do Borges, mas digo com toda a sinceridade que chego a acreditar que algumas das suas declarações eram verdadeiras. Mas o Borges, para mim, acabou.

Prosseguindo, diz que o sr. capitão Galvão terá assumido a responsabilidade de todos esses documentos. Pensa que nem um Borges, nem mesmo a P. I. D. E. fariam documentos como aqueles.

Exibe, depois, as duas plantas do quartel de Artilharia 3, sobre as quais faz considerações, lembrando que há ali a indicação da porta de entrada da residência do 2.º comandante e outras indicações.

E pergunta:

—Quem foi o autor destes documentos? Ainda não trataremos disso, por hora.

Refere, depois outra indicação que existe no processo e que diz «Cascais—Civis—Cidadela», para concluir que se tratava de visar o sr. presidente da Republica que, nessa altura habitava na cidadela de Cascais.

O general promotor fala depois da retirada dos fusiveis gerais da A. P. T., do corte de comunicações, do corte total da energia eléctrica á cidade e das horas indicadas para essas acções, para aludir então ao plano do corte de comunicações telegráficas que também não é—diz—da autoria do sr. capitão Galvão, não se sabendo ainda quem foi o seu autor, se bem que um deles, por exemplo, seja a explanação de outro.

O general Mário Nogueira entra depois no assunto da intervenção do chefe Fernandes.

Esclarece o papel desse reu, segundo o processo, que seria o de escalar o numero de guardas necessários para calar as estações telefónicas, a fim de obter o corte de comunicações, e para outras missões já referidas.

Uma afirmação:

—Não estou aqui para agradar seja a quem fôr. Irei até ao fim. Estou a cumprir uma mis-

O levantamento
do castigo
à Académica de Coimbra
(Continuação da 1.ª página)

nato Nacional, pois eram precisamente quatro os desafios que lhe faltavam disputar no seu campo, respectivamente, contra Braga, Porto, Barreirense e Sporting.

Contra a decisão da Federação apresentou a Académica recurso penrante o Conselho Jurisdicional da Federação, o qual considerou a reclamação improcedente, motivando até a demissão do respectivo presidente deste orgão, o prof. Afonso Queiró, da Faculdade de Direito de Coimbra.

A decisão da direcção da Federação de Futebol e do seu Conselho Jurisdicional levantou os mais veementes protestos da Associação Académica, e uma representação da cidade de Coimbra avistou-se com o sr. ministro da Educação Nacional a quem fez ciente das razões que justificavam o seu pedido de inquérito. Em resposta, o sr. prof. Pires de Lima resolveu suspender o castigo e mandar proceder a dois inquéritos, respectivamente, á actuação do árbitro, e aos incidentes, este levado a cabo pela Policia Judiciária de Coimbra.

Em consequência desses inquéritos, o sr. ministro da Educação Nacional resolveu anular a decisão da Federação Portuguesa de Futebol na parte respeitante á interdição do Estádio Municipal de Coimbra, pelo que a Associação Académica disputará os jogos que lhe faltam no seu campo, sendo este despacho largamente fundamentado.

E assim acaba um incidente que interessou vivamente os sectores desportivos.

Descobriu-se no Nepal
uma conjura contra o Governo

KATMANDU (Nepal), 25—Quarenta e um oficiais da Policia de Nepal foram presos, para impedir uma conspiração para derrubar o Governo, segundo foi aqui anunciado.

Os policias foram presos por soldados, na segunda-feira, depois do Exército ter recebido ordens para iniciar uma rusga secreta a elementos perigosos.

Na noite passada, deram-se novas prisões.

Afirma-se que esses homens pertenciam ao antigo Raksha Dal—o exército revoltoso do Congresso do Nepal, em 1950—que foi, desde então, incorporado na Policia regular.—(R.).

Há material e serviço LUCAS à sua disposição.
25 agências no continente, asseguram uma assistência técnica permanente, orientada por pessoal português especializado em Inglaterra.
Os preços do material eléctrico LUCAS são iguais em todo o País.
A qualidade do material LUCAS está amplamente comprovada por 50 anos de experiência.
A totalidade das marcas inglesas de automóveis, utilizam LUCAS, porque LUCAS é sinónimo de qualidade e eficiência.

C.A.V. LIMITED — LUCAS — GIRLING LIMITED

AGENTES EXCLUSIVOS EM PORTUGAL

EXIJA SEMPRE PEÇAS E ACESSÓRIOS EM EMBALAGENS DE ORIGEM.

GARAGEM CONDE BARÃO, L.DA
LARGO DO CONDE BARÃO, 50
TEL. 60156/7/61641/60905 — LISBOA

OVIC

ARTE e MODA

Aida Miranda regressou de Paris e apresenta a colecção dos novos modelos para Primavera e Verão a partir de quinta-feira, 26 do corrente mês, na Avenida Guerra Junqueiro, 11, r/c-Esq.

Tel. 78922

...A CLARA

...começou

...mos da acusação

...são. Se alguém não quer escutar-me que saia da sala!

O sr. dr. Medeiros de Lima pretende dar uma explicação, mas o general diz-lhe:

—Não é com V. Ex.ª!

O sr. general Topinho diz que não consentirá o menor ruido na sala e que o sr. general Mário Nogueira merece ser ouvido—quer se encare a sua própria pessoa quer a missão que desempenha—com o maior respeito.

E o promotor prossegue. Fala da «interpretação terrivel» que pode ser dada ás instruções para guardar os presos por civis armados, sob a vigilancia de guardas, e diz que também pode não ser assim interpretada.

O sr. general Mário Nogueira, que fala com veemência e medindo bem as suas palavras, continua a analisar as missões confiadas ao chefe Fernandes, incluindo a ocupação dos edificios do Governo Civil e da P. I. D. E. Acentuando que na acção contra a cidadela de Cascais interviriam grupos de civis armados, o promotor passa a referir a projectada ida a Beirolas para armamento de civis e fala de «grupos de civis comandados por oficiais», destinados a ocupar «O Século», o «Diário de Noticias» e a Rádio Renascença, bem como a efectuar «prisões e detenções».

O orador diz que, em outro documento, se vê o envolvimento da Assembleia Nacional, da residência do sr. dr. Oliveira Salazar, da Emissora e dos Bombeiros, por unidades militares.

Continuando, o promotor de Justiça diz que não atribui ao sr. coronel Tadeu o conhecimento de certas missões relacionadas com o papel que lhe estaria atribuido de ir a Beirolas, depois a Artilharia 3 e depois, á Assembleia Nacional, ainda que fossem compativeis, se se escalonassem devidamente.

Sobre os grupos de civis com a designação TAD, num dos documentos, o orador diz tratar-se dos «grupos Tadeu» e refere uma direcção que existe nesse mesmo documento: Avenida Madrid, 28, morada da qual mais adiante falará.

Passa a tratar do plano para a arrancada de Caçadores 5 e de Metralhadoras 1, e diz que algumas iniciais que ali se encontram podem ser interpretadas como referindo-se a oficiais como David Neto e Mário Pessoa. Entra depois no assalto a Artilharia 3, por aquelas duas unidades e que seria dirigido pelo sr. brigadeiro Maia, com a colaboração do coronel Vasco Meneses e de outros oficiais, e descreve então como se faria a ocupação do quartel. Com larga soma de pormenores, o general continua a desenvolver as peças do processo, dizendo que a missão de ocupar a residência do chefe do Governo estava bem definida. Comando dessa acção: o major Mário Pessoa. Havia no plano menção a um canhão de acompanhamento que se destinava a rebentar com o portão daquela residência, se fosse necessário. As prisões, nesse sector e em outros, estvaam a cargo de civis armados.

Prossegue o orador na apresentação e no comentário de outros pormenores do ataque, que incluia lançamento de granadas de mão ao longo do muro do jardim da casa do sr. dr. Oliveira Salazar e também ataque pelos jardins da Assembleia Nacional, do lado de S. Bento. Um carro militar ligeiro—diz—conduziria S. Ex.ª ao Quartel General.

Prosseguindo, o sr. general Mário Nogueira, que está a falar quase há duas horas, analisa pormenores da acção prevista para o bloqueio do Quartel do Carmo, assalto á P. I. D. E., encerramento dos jornais «A Voz» e «Diário da Manhã» e da sede da União Nacional e lo desenvolvimento dessas acções.

O sr. general Topinho pergunta ao orador se deseja repousar, pois está a falar de pé, há duas horas, mas o sr. general Mário Nogueira agradece e diz que não se sente cansado:

—Os homens de 1888—diz com um sorriso—ainda se aguentam muito razoávelmente... Obrigado, sr. general-presidente, mas continuarei...

E, prosseguindo, revela que o sr. capitão Costa Pereira comandaria a acção contra a Escola do Exército e imediações—segundo os documentos apreendidos, os quais mencionavam dispositivos e forças a empregar.

Apresenta depois indicações sobre algumas prisões e detenções a efectuar: ministro Santos Costa, general Botelho, Pimenta da Gama, coronel Carlos Chaby, brigadeiro Bucetа Martins, Rosa Mendes, governador militar de Lisboa, ministros do Exército e do Interior e subsecretário do Exército, prisões em que interviriam grupos civis.

O orador destaca a importancia dos trabalhos da P. I. D. E. na descoberta da conjura e diz a sua defesa está feita pelos serviços que tem prestado á paz interna no nosso País.

A audiencia prossegue.

Aumente a afeição

de sua dedicada esposa com uma bela jóia da

Grande Ourivesaria da Moda
RUA DA PRATA, 257

O dr. Alexandre Prista com o locutor António Calado, da secção portuguesa da «Voz da América».

A expansão

da cultura portuguesa nos Estados Unidos

O sr. dr. Alexandre Prista, professor de português na Universidade de Columbia, desde há 30 anos, falará no próximo dia 27, ás 20 e 15 (hora de Lisboa) na «Voz da América». Será entrevistado pelo locutor António Calado sobre os «Estudos portugueses na América», falando ainda sobre o crescente interesse pela lingua portuguesa que actualmente é ensinada em 243 universidades e colégios americanos.

O dr. Prista, que é natural de Tomar, tendo-se formado na Universidade de Lisboa, é, também, engenheiro químico por um estabelecimento de ensino superior dos Estados Unidos, exercendo um importante cargo na Standard Oil Company, de Nova Jersey, desde há 38 anos.

Passou hoje em Lisboa

o presidente da Cruz Vermelha Canadiana

Hoje, á tarde, entrou no Tejo o paquete inglês «Britanic», proveniente de Palma de Maiorca, com 480 passageiros, na sua maioria ingleses, que após o desembarque visitaram alguns locais da cidade e arredores. O paquete sairá amanhã de manhã. Entre os passageiros do «Britanic» vem o sr. Leopold Macanlay, presidente da Cruz Vermelha Canadiana, que era aguardado pelo sr. tenente Campos de Sousa, em representação do sr. general Pereira Coutinho, presidente da Cruz Vermelha Portuguesa, e pela sr.ª D. Lina de Andrade, presidente da secção feminina daquela instituição.

—Procedente dos portos de Africa entrou hoje no Tejo o paquete «Pátria», com 568 passageiros, alguns dos quais comerciantes, industriais e funcionários publicos das nossas provincias ultramarinas, que vêm ao continente em gozo de férias. O comandante do «Pátria» entregou á Policia Maritima Octávio da Silva Vasconcelos, que havia embarcado clandestinamente no mesmo navio, a fim de desembarcar em Luanda, sendo descobreto no Funchal.

OS MANDADOS DE CAPTURA

contra alguns dirigentes comunistas franceses

PARIS, 25—As contra-fés passadas contra Benoit Frachon, secretário-geral da C. G. T., e Marcel Dufriche, membro dirigente da mesma organização, foram transformadas ontem em mandados de captura pelos juizes de instrução que organizam o processo por «conjura contra a segurança externa do Estado e participação numa empresa de desmoralização do Exército». Foram dadas instruções ás diferentes secções da Policia francesa nesse sentido.

É de notar que correm boatos de que Benoit Frachon conseguiu sair do território francês, num avião.—(F. P.).

Um dos chefes

da revolta que derrubou o regime de Faruk

revoltou-se contra Neguib

(Continuação da 1.ª página)

vamente o texto a enviar para a Comissão dos «Cinquenta». — (Reuter e France Presse).

Tem-se já como certa a instauração do regime republicano

CAIRO, 25—A decisão a favor da instauração de um regime republicano parlamentar, será submetida a consulta popular. Este ponto é confirmado pela moção em que a subcomissão dos Cinco recomendou ontem a abolição da Monarquia. A subcomissão pronunciou-se depois de tomar conhecimento de um longo estudo sobre os regimes monárquico e republicano, da autoria do presidente Ali Maher.

Em 3 de Abril, a subcomissão dos Cinco examinará as modalidades de aplicação da sua moção e considerará a questão da eleição de um presidente da República.

A partir de hoje, porém, para a grande maioria dos observadores, a coisa é certa: a dinastia de Mohamed Aly perdeu o Egipto. E já se pergunta se o general Neguib aceitará apresentar-se ás eleições presidenciais.

Seja como for, a Imprensa quase unanime pede a abolição da Monarquia.

Ultimo pormenor, mas que não deixa de chamar a atenção: as conjecturas «politicas» feitas á volta do regresso da sr.ª Narriman Sadek caem pela base.—(F. P.).

Um dos companheiros de Neguib está inculpado de revolta

CAIRO, 25.—«Al Tahrir» (Libertação), revista quinzenal do Exército, diz hoje que alguns dos acusados de cumplicidade na conjura de Janeiro contra o novo regime do Egipto tinham confessado ser sua intenção prender os 13 membros do Conselho Revolucionário, ao qual pertence o primeiro-ministro Neguib, e lançá-los ao Nilo.

A revista diz que o recente julgamento de civis e oficiais revelara que o seu objectivo era assaltar o quartel de Kasr El Nil, quando o Conselho Revolucionário lá estivesse reunido.

Entre os oficiais julgados encontra-se o coronel Rashad Mehanna, um dos chefes do golpe de Estado, em Junho passado, que forçou o rei Faruk a abdicar. Durante algum tempo, foi regente.

O veredito não será conhecido antes do general Neguib regressar da sua actual viagem ao Alto Egipto.

As acusações contra três civis e dez oficais eram: 1—Tentativa de incitamento a insubordinação das forças armadas; e 2—não terem comunicado que tinham conhecimento de uma ameaça de sublevação.—(R.).

O Egipto pede á Itália que vigie Faruk

CAIRO, 25.—Anuncia-se oficialmente que o Governo egipcio pediu ao Governo italiano para expulsar o ex-rei Faruk ou, pelo menos, proibi-lo de toda a actividade politica.

O Governo italiano respondeu que compreende perfeitamente o ponto de vista do Cairo, mas que, na sua opinião, as actividades do ex-soberano só a este prejudicam.—(F. P.).

SONHO REALIZADO

Se procurar uma casa que sirva bem, a preços vantajosos, Grande Ourivesaria Pimenta, Rua Augusta, 253 a 257.

EM 3 LINHAS

O encarregado de Negócios interino da Grécia, em Lisboa, sr. Alexandre S. Beinogau, comemora hoje o dia da independência do seu país com uma recepção á colónia, ás 18 e 30 horas.

///

Uma portaria agora publicada permite que os presidentes das comissões técnicas de normalização e os autores de normas sujeitas a apreciação superior possam ser convocados para assistir as sessões do Conselho de Normalização.

///

Um lavadouro publico que vai ser construido em Ourorela, custará 169 mil escudos.

///

Em 31 de Dezembro ultimo, a Caixa de Previdência do Ministério da Educação tinha 14.109 sócios. Morreram no ano findo 132 e entraram 310, subindo o valor das quotas pagas a 5.037.659$00.

///

Enquanto não for publicada a reforma dos Serviços Florestais e Aquicolas, o Ministério da Economia pode contratar funcionários para os Serviços Florestais do Funchal e de Ponta Delgada.

///

Por se ter ausentado de Portugal o ministro da Africa do Sul, assumiu a gerência da Legação, na qualidade de Encarregado de Negócios interino, o secretário J. C. H. Maree.

///

Um decreto publicado hoje, no «Diário do Governo», abre um crédito de 500 contos no Ministério das Finanças, a favor do Ministério da Economia, para satisfazer despesas não previstas no orçamento respeitante a este ministério.

///

Regressou a Lisboa, tendo retomado as suas funções, o sr. A. Venturini, ministro da Itália.

///

Em Mesão Frio, já está estabelecida, com a aquiescência do Ministério das Comunicações, a postura sobre o transito e o estacionamento de automóveis.

///

O sr. Axel Thingvold, conselheiro comercial da Legação da Noruega, assumiu provisóriamente a gerência da Legação, na qualidade de Encarregado de Negócios interino.

///

Este ano, o Instituto Português de Oncologia gastará, em pequenas obras de reparação, 250 mil escudos.

///

O engenheiro-agrónomo Joaquim Vieira Natividade, membro da Academia, vai no sábado a Santarém proferir uma conferência sobre «A flor na poesia popular portuguesa».

COMPANHIA DE SEGUROS «ULTRAMARINA»

Sob a presidência do sr. dr. Pedro Pita, reuniu a assembleia geral desta importante e conceituada Companhia, para apreciação do Relatório e Contas da gerência do ano de 1952.

Do citado Relatório ressaltam alguns numeros que atestam eloquentemente a posição do destaque que, de há muitos anos, esta Companhia ocupa no meio segurador.

O seu capital foi elevado no decurso do referido exercicio para 20.000 contos. O montante total do capital e Reservas Livres atinge a considerável soma de Esc. 71.506.755$56, e com as reservas técnicas 115.616.871$30, o que evidencia a sã e cuidadosa administração da Companhia.

A verba liquidada por indemnizações neste exercicio foi de Esc. 20.224.376$14.

A Assembleia aprovou por unanimidade o Relatório, assim como um voto de louvor aos corpos gerentes e de agradecimento a todos os colaboradores.

Foi também proposto e aprovado um voto de profundo pesar pelo falecimento do que foi director da Companhia, sr. dr. Carlos Ferreira Pires.

Aproxima-se a Festa da Páscoa

Visite a nossa exposição permanente onde encontra os mais ricos presentes pelos mais baixos preços. *Ouro, Pratas, Joias* e *Relógios*.

BARATEIRO DE S. DOMINGOS
RUA BARROS QUEIRÓS, 56

Quaresma, Semana Santa e Páscoa

Época de meditação e de alegria. Aproveitem-na para visitar **QUINTÃO** que apresenta as mais lindas Carpetes, Passadeiras e Alcatifas, e ainda outros artigos muito próprios para alindar a Vossa Casa.

QUINTÃO — 30, Rua Ivens, 34

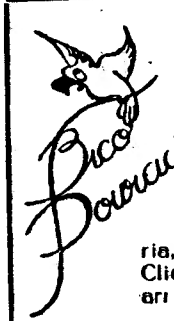

BICO DOURADO
BOITE DE NUIT
Rua da Misericórdia, 12 - Tel. 35634

Em consequencia das obras nesta artéria, comunica-se aos Exmos Clientes que os carros têm arrumação nas Ruas das Gáveas e Trindade

III RALLY NOCTURNO DO SPORTING

MG

NOVAMENTE VENCEDOR

JOSÈ FERREIRA BAPTISTA

no seu automóvel M. G. «TD» obtém a classificação de
VENCEDOR ABSOLUTO
e
1.º DA SUA CATEGORIA (classe C.)
entre 30 concorrentes e em competição com carros de muito maior celindrada.

MG continua a afirmar-se o carro desportivo por excelência

Distribuidores gerais:
A. M. ALMEIDA, LDA.
39, R. Escola Politécnica — LISBOA

parada de estrelas
DEBORAH KERR
Estrela da M.G.M.
mais
UM DOS 25 MODELOS DA SÉRIE 1952/53
BLN223U

★ Cinco válvulas da mais moderna série «Rimlock»
★ Ondas médias, dos 185 aos 580 m. e curtas dos 14 aos 50
★ Alimentação a corrente alterna ou contínua, 110 ou 220 V
★ UM MIMO DE RADIO-RECEPTOR AO ALCANCE DE TODOS

PHILIPS Rádio
VISITE O PRÓXIMO AGENTE OFICIAL

Hertig
UM AMIGO CERTO

HORNYPHON

RÁDIOS DE NOVA TÉCNICA

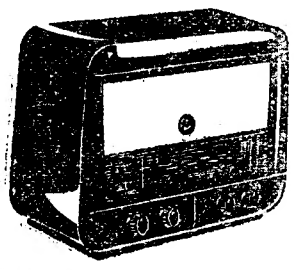

Mod. 452 Esc. 2.850$00

COM ONDA MARITIMA

Admirável este rádio, especialmente estudado pelos técnicos de Viena para o litoral português. Grande captação a par de uma fiel reprodução.

DOMINGO, 29
«EXPRESSO-POPULAR» a
Santarém
ou a
Santarém e Tomar
— PREÇOS —

Santarém ... ... Esc. 25$00
Santarém e Tomar.. Esc. 40$00

HORÁRIO APROXIMADO

Partida da estação de Lisboa-Rossio, ás 8-00. Regresso á mesma estação, ás 20-50.

Inscrição nas «INFORMAÇÕES» da estação do Rossio. (Telefs. 33180 e 33187).

Serviço Rápido de Luxo

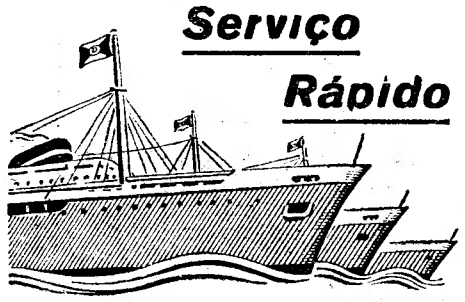

MINISTERIO DE TRANSPORTES DE LA NACION—FLOTA ARGENTINA DE NAVEGACION DE ULTRAMAR—COMPANHIA ARGENTINA DE NAVEGACION DODERO

DESTINO	PAQUETES	PARTIDAS
HAVRE E LONDRES	"Presidente Peron" «Eva Peron» «17 de Octubre»	4 de Abril 25 de Abril 16 de Maio
RIO DE JANEIRO MONTEVIDEU E BUENOS AIRES	«17 de Octubre» "Presidente Peron" «Eva Peron»	4 de Abril 21 de Abril 12 de Maio

Para passageiros e carga, tratar com os **Agentes Gerais**
SOCIEDADE COMERCIAL OREY, ANTUNES & CIA., LTD.
PRAÇA DUQUE DA TERCEIRA, 4
Teleg. «Antunita» LISBOA Telef. 2 2271/3

SUB-AGENTES NO PORTO:
Sociedade Comercial Orey & Barros Leite, Ld.ª
Rua Sá da Bandeira, 610

HERMES Baby

A MÁQUINA DE ESCREVER IDEAL PARA ESTUDANTES

A ferramenta da educação moderna

OFEREÇA-A A SEUS FILHOS...FACILITE-LHE OS SEUS TRABALHOS ESCOLARES, ELES SABER-LHE-ÃO AGRADECER
VENDAS COM FACILIDADES DE PAGAMENTO
Representante: M. SIMÕES JR. R. da Conceição, 46-48-50 - Tel. 3 0206 - Lisboa; R. S.ta Antónia, 208-209 — Tel. 2 5502 - Porto

Para barbear-se com facilidade sem irritar a pele, use

NIVEA

O Creme que amacia a barba e torna a tarefa do barbear em prazer

Preços desde 7$50

À venda em toda a parte.
Depósito:
Pestana & Fernandes, L.da
Rua dos Sapateiros, 39
Lisboa

Vida religiosa

Novo provincial dos Missionários do Espírito Santo

Rev.º padre Olavo Teixeira Martins

Foi nomeado provincial dos missionários do Espirito Santo, em Portugal, o rev.º padre Olavo Teixeira Martins, para suceder ao sr. D. Agostinho de Moura, recentemente designado bispo de Portalegre.

O novo provincial nasceu a 3 de Julho de 1911, na freguesia de S. José de Godim, concelho do Peso da Régua, distrito de Vila Real. Fez todos os estudos nos seminários da Congregação do Espirito Santo em Portugal e o noviciado em Orly (França). Recebeu a ordenação sacerdotal, em Viana do Castelo, em 15 de Setembro de 1935, tendo cursado, depois, a Escola Superior Colonial de Lisboa.

Tem-se dedicado aos seminários e á formação dos aspirantes da Congregação do Espirito Santo, exercenlo o apostolado por todos os meios. Criou movimento novo á «União dos apóstolos do Coração Imaculado de Maria para a difusão da mensagem de Fátima».

O novo provincial tomará posse depois de amanhã, na sede da Provincia Portuguesa da Congregação do Espirito Santo, á Rua de Santo Amaro, 49, Lisboa.

Solenidades em Alpiarça

Nos próximos sábado e domingo realizam-se em Alpiarça, solenidades em honra do Senhor Jesus dos Passos. No sábado, á noite, haverá uma procissão de velas, após a qual o rev.º dr. Francisco Maria da Silva proferirá uma alocução. No domingo, ás 12 horas, missa solene, cantada pelo grupo coral «Stella»; ás 16, sermão do Pretório na igreja paroquial; e ás 16 e 30, procissão seguida de sermão.

Bispo coadjutor do Algarve

MURTOSA, 24.—Por iniciativa do sr. presidente da Camara deste concelho, uma empresa de viação está a organizar uma viagem a Fátima, no próximo dia 12 de Abril, para que assim a Murtosa se possa representar nas festas de sagração do sr. bispo de Messene e coadjutor do Algarve, D. Frei Francisco Rendeiro, filho desta terra. Ao lado desta homenagem, outras estão em estudo.

MEXERICOS DO CHIADO

Leia a engraçada secção «Mexericos do Chiado» do semanário humoristico «SEMPRE FIXE», onde vem tudo que ninguém lhe diz.

PALAVRAS CRUZADAS

PROBLEMA N.º 3777

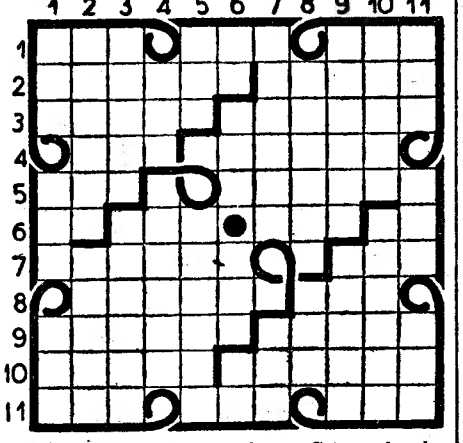

HORIZONTAIS: 1—Pega. Gritos de dor Mil e duzentos em romano. 2—Estação do ano. Sem folhas. 3—Alcofa. Arvores da familia das salicíneas. 4—Julga. Alto brado. 5—Dama de companhia. Velhos. 6—Nota de musica. Parceiro. Sufixo qualificativo. Pêlo das ovelhas e carneiros. 7—Habituem. Dificuldade. 8—Começo. Possui. 9—Suspensão temporária de hostilidades. Voltes. 10—Duros. Cidade na costa mediterranea de Espanha. 11—Pronome pessoal. Aqui está. Astro.

VERTICAIS: 1—Preposição e artigo (pl.). Flanco. Prefixo que designa aumento. 2—País escandinavo. Másculo. 3—Arremessa. Escreve. 4—Reze. Mausoleu. 5—Alie. Rejeite. 6—Filha de Inaco, transformada em bezerra por Jupiter (Mitol.). Além. Dá mios. Nota de musica. 7—Rio de Espanha, nas margens do qual D. Afonso XI de Castela e D. Afonso IV de Portugal, aliados, desbarataram um grande exército mouro. Sigas. 8—Celebrado. Sinal ortográfico. 9—Sensivel. Simples. 10—Corpo simples, gasoso e de cheiro sufocante e activo. Cidade do distrito de Viseu. 11—Ilha do mar Egeu, uma das Esporadas. Sádias. Cloreto de sódio.

SOLUÇÃO DO PROBLEMA N.º 3776

HORIZONTAIS: 1—Andes. Dista. 2—Toa. Épico. 3—Lá. Crise. Ró. 4—Tipos. Ser. 5—Sarda. Elida. 6—Ver. Oro. 7—Finas. Suino. 8—Aos. Arava. 9—Tu. Óbice. Ar. 10—Opera. Era. 11—Assar. Mimos.

VERTICAIS: 1—Atlas. Fatia. 2—Noa. Aviou. 3—Dá. Trens. Os. 4—Cidra. Opa. 5—Serpa. Saber. 6—Pio. Rir. 7—Disse. Sacam. 8—Ice. Louve. 9—Só. Síria. Em. 10—Redon. Aro. 11—Agora. Obras.

O tempo e a agricultura

Falta de chuvas

MURTOSA, 24—O Inverno despediu-se com umas chuvadas que não satisfizeram a agricultura, pois foram muito poucas. Apesar de isso, trouxe grandes beneficios, sentindo-se melhorias nos campos. A lavoura continua apreensiva com a falta de chuva.

DIARIO DE LISBOA

O TEMPO QUE FAZ

Informação do Serviço Meteorológico Nacional:

SITUAÇÃO GERAL ÁS 9 HORAS (T. M. G.) DE HOJE—Uma massa de ar continental, transportada na circulação de um anticiclone, centrado sobre a Alemanha, origina, em Portugal, ceu de fraca nebulosidade e ventos bonançosos dos quadrantes de Leste.

PREVISÃO ATÉ ÁS 24 HORAS (T. M. G.) DE AMANHÃ—Ceu de fraca nebulosidade; vento bonançoso dos quadrantes de Leste; nevoeiros matinais, na orla costeira ocidental e nos vales; temperatura sem modificação sensivel.

Temperaturas extremas registadas, hoje em Lisboa, até ás 15 horas: *máxima, 18º,9; minima, 10º.* No mesmo dia do ano passado: *máxima, 21º,2; minima, 11º,1.*

PROGRAMAS DA RADIO

EMISSORA—A's 18 e 30, Danças; 19, Noticiário; 19 e 5, Concerto pelo sexteto de cegos; 19 e 30, «Meia Hora Inglesa»; 20, «O caso do dia»; 20 e 15, Musica Regional Portuguesa; 20 e 35, Solos de piano; 20 e 45, Cançonetas; 21, Noticiário.

Programa «A» — 21 e 15, Musica ligeira sinfónica; 21 e 30, «Presença do Passado»; 22, Programa pelo Orfeão de Leiria; 22 e 30, Musica de salão; 22 e 35, «Vozes do Mundo»; 23, Fados; 23 e 20, Danças; 23 e 50, Resumo noticioso; 0, Encerramento.

Programa «B»—21 e 15, Musica de tecla; 21 e 30, Concerto pela Academia de Instrumentistas de Camara; 22, «A Voz da Cidade»; 22 e 20, Musica de Arco; 22 e 30, «Quinzena literária»; 23, Musica sinfónica; 23 e 50, Junção de programas.

RADIO CLUBE—19, Fados e guitarradas; 19 e 30, Jornal; 20 e 20, Programa dos associados; 20 e 45, Programa Robbialac; 21, Passatempo; 22 e 30, Companheiros da Alegria; 23 e 45, Rapsodias; 0, Ultimas gravações; 0 e 30, Orquestra de André Kostelanetz; 0 e 45, Rádio-jornal; 0 e 55, «Amanhã»; 1, Fecho.

RADIO UNIVERSIDADE—19 e 45, Marcha; 19 e 46, Anuncio do programa; 19 e 50, Orquestras de dança; 20, Conjuntos vocais; 20 e 15, Noticiário; 20 e 20, Folclore; 20 e 35, Discos pedidos pelos ouvintes universitários; 20 e 50, Anuncio de encerramento; 20 e 54, Marcha; 20 e 55, Fecho.

RADIO RENASCENÇA—Das 19 e 30 ás 0; Juntamente com o Porto, das 19 e 30 ás 22 e 30.

POSTOS CENTRALIZADOS DE LISBOA—17 ás 19 e 30, Rádio Restauração; 19 e 30 ás 22, Rádio Graça; 22 á 1, Rádio Peninsular.

FARMÁCIAS DE SERVIÇO

TURNO G—Estrada de Benfica, 648—Tel. 58 096; Alegria—Estrada de Benfica, 277-281 Tel. 58 511; Canto—Estrada das Laranjeiras, 202-B—Tel. 58 841; Prates & Mota—R. da Beneficência, ao Rego, 91—Tel. 73728; Central do Lumiar—Rua do Lumiar, 77—Tel. 79 390; Cabrita—Campo Grande, 220-222—Tel. 72397; Cartaxo—Avenida da Igreja, 21-C—Sítio de Alvalade—Tel. 76358; Zil—Avenida da Igreja, 9-D—Sítio de Alvalade—Tel. 78380; Bentosinho—Av. de Oscar Monteiro Torres, 38-A—Tel. 74920; Jaime Mendonça—Av. do Duque de Ávila, 125—Tel. 45225; Ducal—Avenida do Duque de Loulé, 19—Tel. 48946; Ascenso—Rua 19—Bairro da Encarnação—Tel. 399216; Olivais (Dos)—Rua de Alves Gouveia, 19—Tel. 399237; Grijó—Rua do Grilo, 25—Tel. 39144; Martins, Ld.ª—R. de Fernão de Magalhães, 33—Tel. 849448; Morão—Largo da Graça, 63—Tel. 848700; Simões—Rua do Padre Sena Freitas, 10-A—Tel. 842518; Central do Arceiro—Avenida de Paris, 2-2-A—Tel. 70820; Marluz—Calçada da Picheleira, 140-B-C—Tel. 840703; Vitalis—Rua de Morais Soares, 66-A—Tel. 848011; Pancada, Ld.ª—Rua de Rebelo da Silva, 9—Tel. 43340; Confiança—Avenida do Almirante Reis, 46—Tel. 42453; Vicente de Jesus—Largo do Rato, 3-C-D—Tel. 62347; Salutar—Rua B, 75-A-B—Bairro da Liberdade; Pinto—Rua de Campolide, 11—Tel. 49210; Pinheiro—Rua do Campo de Ourique, 131-133—Tel. 63640; União—Rua de Saraiva de Carvalho, 119—Tel. 63643; Eduardo A. César—Rua das Trinas, 102—Tel. 62631; S. Jerónimo—Rua dos Jerónimos, 8-C—Tel. 38916; Botanico-Química, Ld.ª—Rua da Junqueira, 38-40—Tel. 38132; Bairrão—Rua do Prior do Crato, 25—Tel. 61321; Pinharanda—Rua da Rosa, 94-96—Tel. 21534; Moz Teixeira—Rua do Poço dos Negros, 115—Tel. 63961; Galénica—Rua das Pretas, 12-14—Tel. 22588; Azevedo, Filhos—Praça de D. Pedro IV 31—Tel. 27478.

BOLSA DE LISBOA

VALORES	Efectuado	Compra	Venda
Fundo do Estado			
Consolidado 2 3/4 T. 10	769$	768$	770$
Consolidado 3 % T. 10	851$5	851$	851$5
Consolidado 3 1/2 T. 10	981$	980$	982$
Centenários 4 %	2.150$	2.148$	2.150$
Obrig. Tes. 2 1/2 1942	955$	955$	956$
Obrig. Tes. 2 1/2 1943	—	954$	—
Obrig. Tes. 2 1/2 1944	—	—	955$
Externas 1.ª série...	—	1.220$	1.230$
Externas 1.ª carimbadas	1.228$	1.227$	1.228$
Externas 3.ª série... ...	—	1.375$	1.379$
Externas 3.ª carimbadas	—	1.330$	1.360$
Acções			
Esp. S.to Com. Lx. port.	—	4.970$	—
Lisboa e Açores port.	—	1.200$	1.370$
Ultramarino cp. T. p....	1.370$	1.369$	1.371$
Portugal port. T. p....	—	1.380$	1.395$
Fidelidade	—	78.000$	—
Mundial...	—	1.900$	2.000$
Nacional	—	1.580$	1.650$
Aguas Lx.ª 1934 T. p.	—	200$	205$
Aguas Lx.ª 1936 T. p.	200$	—	—
Cimentos Leiria T. p.	—	465$	480$
Crédito Predial port....	19$	18$9	19$2
Gás Electricidade cupão	166$5	166$	166$5
Alto Alentejo cupão...	144$	143$5	144$
Industrial Aliança... ...	—	360$	365$
Portugal e Colónias ...	349$	348$	349$
Nac. de Navegação T. p.	1.310$	1.305$	1.315$
Colonial de Navegação	830$	825$	835$
Port. de Pesca T. p. ...	—	1.015$	1.030$
Port. de Tabacos cupão	438$5	438$	439$
Tabacos Portugal cupão	—	550$	570$
União Eléctrica Port.ª	226$	224$	226$
Cassequel	1.400$	1.399$	1.400$
Agrícola das Neves ...	—	—	1.175$
Agricultura Colonial ...	560$	550$	570$
Buzi	144$5	144$	145$
Cabinda...	—	220$	225$
Ilha do Príncipe	—	—	1.480$
Zambézia T. de 25 ...	—	124$5	125$
Moçambique	174$	173$5	174$5
Eléctrica das Beiras ...	—	1.900$	1.930$
Obrigações			
Aguas de Lisboa 5 %...	—	—	515$
Norte de Portugal 5 %	—	107$	108$
União Eléct. Port. 4 1/2	—	—	99$

J. BURNAY, LDA. LIBRAS OURO Ouro em barra
RUA DO OURO, 72 — TELEF. 21273

Academia da História

A Academia Portuguesa da História reuniu-se, hoje, em sessão ordinária presidida pelo prof. dr. Caeiro da Mata, secretariado pelo dr. José Saraiva.

Durante a reunião, os académicos escutaram uma comunicação do sr. dr. Artur de Magalhães Basto, intitulada «Breve estudo de uma versão inédita da «Decada VIII», de Diogo Couto, perfencente á Biblioteca Publica Municipal do Porto».

Hobart

Não é uma marca mais cara...:
É uma marca melhor

Cortadoras eléctricas de fiambre

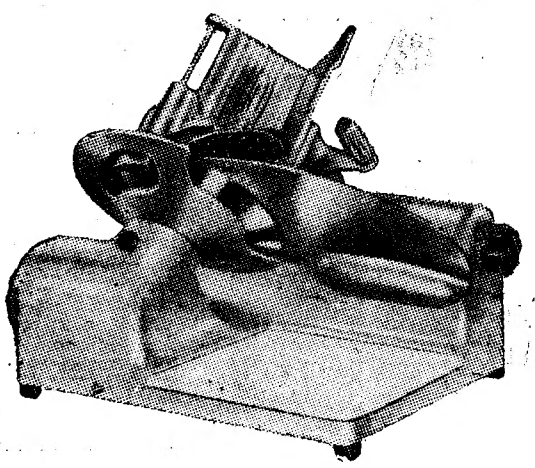

Uma maravilha da técnica moderna

Concessionários Exclusivos
R. OYARZUN, LIMITADA

Moinhos eléctricos de café

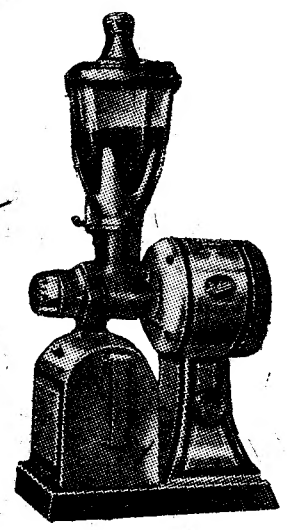

Sempre imitados mas nunca igualados

Rua da Misericórdia, 57-59
Telef. 25822 — LISBOA

Casa Max
Modas
Alta Confecção
e Lanifícios
Rua D. Estefânia, 193
(ao Arco do Cego)

AO VOLTAR DA FESTA

foi vítima de um desastre e morreu

ARGANIL, 20.—Impressionou todas as pessoas que dele tiveram conhecimento o desastre ocorrido de que foi vítima Armando Tavares, de 32 anos, casado, operário da fábrica de Ceramica Estrela de Alva e musico da filarmónica da mesma empresa. O desastre deu-se quando regressava a casa, de bicicleta, depois de tomar parte numa festa em S. Pedro de Alva Da queda resultou fracturar a espinha e a cabeça, do que veio a falecer. O seu funeral constituiu uma grande manifestação de pesar. A fábrica suspendeu a sua laboração durante dois dias.

Movimento consular

Foram nomeados: vice-consul de Portugal em Cardiff o sr. Artur Simões Cascas, que durante alguns anos exerceu idêntico cargo em Roterdam; o sr. Jesus Bérgua Camón, para o cargo de consul em Saragoça; o sr. Raymond Bauwens, para o cargo de vice-consul em Ostende; e a sr.ª D. Raymonde Eugéne de Mortier, para o cargo de chanceler do consulado de Portugal em Bruxelas.

Pequenas notícias

CONFERÊNCIAS

O sr. dr. Leroy Benoit, adido cultural á embaixada dos Estados Unidos da América, faz, depois de amanhã, ás 21 e 30, uma conferência na Sociedade de Geografia, versando «A vida na idade do átomo». A conferência é feita em português e será ilustrada com projecções sobre «Energia atómica em tempo de paz» e «Na era da força nuclear».

—Amanhã ás 21 e 30, na sede da Ordem dos Engenheiros, dentro do ciclo sobre o betão pré-esforçado promovida pela comissão de pontes e estruturas da secção de Engenharia Civil da mesma Ordem, faz uma conferência o sr. eng.º António Augusto Guimarães Teixeira Rego, professor da Faculdade de Engenharia da Universidade do Porto, que falará de «O betão pré-esforçado em Portugal—caracteristicas e circunstancias que o tornam indicado». Serão projectados 70 diapositivos, alguns coloridos.

E'já amanhã, ás 18 horas, que o presidente da Unidade Tradicionalista, sr. Luis Filipe de Noronha Demony, faz na sede do Centro de Cultura Popular a sua anunciada conferencia sobre «Formação de personalidades».

ASSEMBLEIAS GERAIS

A assembleia geral do Sindicato Nacional dos Comercialistas, reune-se depois de amanhã, á noite, para apreciar a situação financeira daquele organismo e aprovar o plano de actividades para o triénio de 1953 a 1955.

—Na sede da Ordem dos Médicos, efectua-se esta noite, ás 22 horas, a reunião da assembleia geral dos sócios efectivos da Sociedade Portuguesa de Ortopedia e Traumatologia, para leitura do relatório da comissão executiva sobre a actividade dos dois anos precedentes e eleição do presidente da nova comissão executiva.

CASAS DOS ALFAIATES

A direcção das Casas de Repouso dos Alfaiates de Portugal reuniu-se para deliberar levar a efeito, novos melhoramentos no internato e terrenos em Albarraque, tendo verificado, com regozijo, que, ao fim de quatro anos de canseiras e despesas, conseguiu água, o que de certo modo vem valorizar os referidos terrenos e o internato.

Apreciou, também, o relatório a enviar á todos os socios, o qual será apreciado na assembleia geral, a realizar no dia 30 do corrente, ás 21 horas.

TAUROMAQUIA

Manuel dos Santos

O matador de touros Manuel dos Santos chegou esta manhã a Lisboa, em avião e procedente do Brasil, e segue viagem para Lourenço Marques, ás 18 horas, tendo aproveitado o intervalo para ir á Golegã ver a familia.

No «Sector 1»

É no próximo dia 28 que o sr. D. Bernardo da Costa (Mesquitela) efectua no Grupo Tauromáquico «Sector 1» uma conferência subordinada ao titulo «Variações sobre um velho tema».

Em Leiria

Em Leiria efectua-se no próximo domingo, 29, um espectáculo taurino em praça desmontável, com o cavaleiro-amador Mário Marques, os bandarilheiros-amadores Carlos Sobral e Manuel Morgado, um grupo de forcados de Alhandra, e profissionais.

CAMPISMO

Se o tempo o permitir, a secção campista do Grupo Estrela, leva a efeito, no próximo dia 29, um passeio pedestre ao Seixal, Amora, Paio Pires e Talaminho. A concentração faz-se no Cais do Sodré, junto da Parceria, ás 8 horas».

MALA REAL INGLESA

ROYAL MAIL LINES, LIMITED

AGENTES EM LISBOA:

JAMES RAWES & C.º LTD. e E. PINTO BASTO & C.ª LD.ª

PAQUETES	ESPERADOS EM:	DESTINO:	RECEBENDO:	CONSIGNADOS A:
M/V «HIGHLAND PRINCESS»	1 de Abril	Las Palmas, Rio de Janeiro, Santos, Montevideo e Buenos Aires	Passageiros de 1.ª e 3.ª classes. Carga geral e de frigorifico	E. Pinto Basto & C.ª, Ltd.ª Av. 24 de Julho, 1, 1.º Tel. 31581 (7 linhas)
S/S «ALCANTARA»	7 de Abril	Las Palmas, Pernambuco, Baía, Rio de Janeiro, Santos, Montevideo e Buenos Aires	Passageiros de 1.ª, 2.ª e 3.ª classes Carga geral e de frigorifico	James Rawes & C.º Ltd. Rua Bernardino Costa, 47 Telefones 2 3232-3-4
S/S «ANDES»	11 de Abril	Cherbourg e Southampton	Passageiros de 1.ª e 2.ª classes Carga geral	
M/V «HIGHLAND BRIGADE»	12 de Abril	Vigo e Londres	Passageiros de 1.ª e 3.ª classes, Carga geral	E. Pinto Basto & C.ª, Ltd.ª Av. 24 de Julhó, 1, 1.º Tel. 31581 (7 linhas)

A ÚNICA LAMINA COM 2 GUMES DIFERENTES!

DISTRIBUIDORES:
VASCONCELOS & F. PINTO
LIMITADA
RUA DOS FANQUEIROS 65-4.º-LISBOA

RÁDIO
SUIÇO DE GRANDE CLASSE
Reprodução fiel de todas as modulações da voz e dos instrumentos
REPRESENTANTES
COSTA & BRITO, LDA.
RUA DA CONCEIÇÃO, 35 1.º LISBOA - TEL. 24253

TEM AUTOMOVEL?

EM 3 HORAS

Pode levantar dinheiro s/ seu auto, camion, p. hipoteca, juro lei, curto ou longo prazo, ficando viat. na posse s/ proprietário, c/ sigilo. Tel. 40373.

AGENCIA MAGNO

Virgilio Ferreira da Cunha

FALECEU

Confortado com todos os Sacramentos da Santa Madre Igreja

Alice Nunes da Cunha, Maria Manuela Nunes Teixeira Bastos e seu marido Alvaro Monteiro Teixeira Bastos, Madalena Maria Nunes Amorim Cunha e seu marido Alvaro Amorim Cunha e mais familia cumprem o doloroso dever de participar que foi Deus servido chamar á Sua Divina Presença o seu muito querido marido, cunhado e parente e que o seu funeral se realiza amanhã, pelas 11 e 30 horas, depois de celebrada pelas 11 horas missa de corpo presente, saindo da Praça do Areeiro, 4, 4.º, Esq.º, para jazigo de familia no cemitério dos Prazeres.

Virgilio Ferreira da Cunha

FALECEU

MANUEL VICENTE NUNES & C.ª participam a todos os seus clientes e amigos o falecimento do seu saudoso sócio e amigo sr. Virgilio Ferreira da Cunha, e que o seu funeral se realiza amanhã, pelas 11 e 30 horas, saindo da Praça do Areeiro, 4, 4.º, Esq.º, para jazigo de familia no cemitério dos Prazeres.

Maria José Mousinho

de

Rio de Moinhos

ABRANTES

Suas filhas, seus genros, netos, bisneta e mais familia participam o falecimento de sua chorada mãe, sogra, avó e bisavó, realizando-se o seu funeral amanhã, 26, pelas 11 horas, da Rua Morais Soares, n.º 141, 4.º andar, para o cemitério do Alto de S. João.

NOVOLAR

Rua Ferreira Borges, 139 - 145 — Rua Correia Teles, 1 - 7

Telef. 66816 — LISBOA

Apresenta a mais linda colecção em mesas para chá, floreiras e outros artigos em metal de esmerado acabamento e óptima qualidade, do fabricante **MANUEL SIMÕES & FILHO**, Embeleze e decore o seu lar com estes artigos, adquirindo-os no **NOVOLAR.**

Companhia Colonial de Navegação

LINHA ANGOLA/NORTE DA EUROPA

Navio "LUNDA"

RECEBE CARGA PARA:

Hamburgo, Roterdão, Antuérpia e Havre

EM 31 DE MARÇO

LISBOA - Rua de S. Julião, 63 — Telefones 30131 a 30138

PORTO — Rua Infante D. Henrique, 9 — Telefone 23342

VOLVO

Ultimo modelo, T. S. F., vende Av. Guerra Junqueiro, 1-B—Telefone 841906.

DR. MIGUEL DE MAGALHAES

Monitor da clinica de Necker—Paris RINS, vias urinárias—Venero—Sifilis Travessa Nova de S. Domingos, 9, 1.º, ás 15 horas. Telefone 2 9062

COMPANHIA DE SEGUROS «A NACIONAL»

S. A. R. L.

Capital e Reservas 126:291.000$00

Sede: Avenida da Liberdade, 18

DIVIDENDO DO EXERCÍCIO DE 1952

Está em pagamento o dividendo do ano de 1952, na importancia de Esc. 45$00 por cada acção, sujeito aos seguintes descontos legais:

Dividendo distribuido		45$00
A abater:		
Sêlo de averbamento ...	$68	
Imposto s/ aplicação de capitais	4$50	
Imposto s/ sucessões e doações—por avença	3$82	9$00
Liquido a pagar		36$00

O pagamento do dividendo efectua-se todos os dias uteis menos aos sábados das 10 ás 12 e das 14 ás 16 horas.

Lisboa, 25 de Março de 1953.

PELA COMPANHIA DE SEGUROS «A NACIONAL»

O DIRECTOR

F. Caroça de Figueiredo

DE LUTO

Virgilio Ferreira da Cunha

Faleceu o sr. Virgilio Ferreira da Cunha, de 70 anos, comerciante, casado com a sr.ª D. Alice Nunes da Cunha, cunhado da sr.ª D. Maria Manuela Nunes Teixeira Bastos, casada com o sr. comandante Alvaro Monteiro Teixeira Bastos e da sr.ª D. Madalena Maria Nunes Amorim Cunha, casada com o sr. dr. Alvaro Amorim Cunha. O funeral, a cargo da agência Magno, realiza-se amanhã, pelas 11 e 30, depois de missa de corpo presente, da Praça do Areeiro, 4, 4.º, esquerdo, para jazigo no cemitério dos Prazeres.

D. Emilia da Costa Santos

Faleceu hoje a sr.ª D. Emilia da Costa Santos, de 93 anos, natural de Lisboa. O funeral, a cargo da agência Magno, realiza-se amanhã, ás 10 horas, da Rua de Serpa Pinto, n.º 7, para jazigo no cemitério dos Prazeres.

Tenente-coronel Alberto Sarmento

FUNCHAL, 25.—Faleceu ontem á noite, depois de se ter agravado subitamente o seu estado, o tenente-coronel Alberto Artur Sarmento, que se encontrava doente há muitos meses. A notícia causou geral consternação, pois desaparece uma das maiores figuras das letras madeirenses. O funeral realiza-se hoje.—(L.).

AGÊNCIA MAGNO
FUNDADA EM 1874
Telef. 43189-43180-55301-62772-CC 22
R. DE SANTA MARTA, 52-A, 56-A
A maior e mais antiga organização comercial no género

NOTICIAS DE BRAGA

BRAGA, 23.—Em sinal de reconhecimento pelos valiosos e sempre prontos serviços clinicos do sr. dr. Felicissimo Campos, que é também o presidente da Junta da Provincia do Minho, uma comissão de paroquianos da freguesia de Maximinos promoveu-lhe uma homenagem a que se associaram milhares de pessoas de todas as condições sociais.

De manhã houve missa de acção de graças na igreja paroquial e de tarde, no salão do Colégio dos Orfãos, uma sessão, presidida pelo sr. governador civil, ladeado pelo presidente do Municipio e pelo homenageado, assistindo outras autoridades militares, eclesiásticas e muito povo.

Durante a sessão, vários oradores puseram em relevo a acção do sr. dr. Felicissimo Campos em prol dos necessitados tendo-lhe sido oferecido como recordação, um objecto de arte. O homenageado, visivelmente comovido, agradeceu.

—Em prosseguimento do ciclo de conferências culturais do Municipio, o director do Museu de Pontevedra, D. José Filgueira Valverde, pronunciou, no salão nobre dos Paços do Concelho, uma conferência sob o tema: «Manifestações da Arte Portuguesa na Galiza». Presidiu o sr. governador civil, ladeado pelos srs. consul geral de Espanha no Porto e António Santos da Cunha, presidente da Camara. Selecta e numerosa assistência aplaudiu demoradamente o trabalho do orador.

—Um grupo de marinheiros dos contratorpedeiros ingleses ancorados em Leixões visitou esta cidade, tendo-se demorado principalmente no Bom Jesus do Monte, cujas belezas admiraram.

—Em visita de inspecção aos serviços da D. C. T. da L. P., esteve nesta cidade o sr. coronel do E. M. João Candido Figueiredo Valente.

—Com o fim de tratar de assuntos relacionados com a campanha contra o analfabetismo, o sr. governador civil teve uma reunião com o director do Distrito Escolar e os presidentes das camaras de diversos concelhos.

Estudantes franceses

que pretendem passar férias em Portugal

Por intermédio do dr. Jorge de Borja Araujo Freitas, leitor de português na Faculdade de Letras de Bordeus, alguns estudantes da secção de português daquela faculdade mostraram desejo de passar as suas férias grandes no nosso País.

Para tal, em troca de lições de francês, aqueles estudantes pedem ás familias portuguesas que lhes ofereçam hospedagem. Qualquer resposta pode ser enviada para a Faculdade de Letras de Bordeus, onde os profs. Jorge Freitas e Jean Colonies servirão de intermediários.

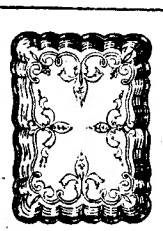
PRESENTES DE PÁSCOA
Grande variedade de pratinhas
TOPÁZIO
Vende: FARIA & PINHEIRO, L.da
AV. VISCONDE VALMOR

MERCADOS E FEIRAS

Feira de Março em Leiria

LEIRIA, 25—Inaugurou-se hoje a tradicional Feira de Março, com a concorrencia de muitas barracas de comércio e inumeras diversões.

Como nos anos transactos, o local onde funciona a feira foi pequeno para comportar o grande numero de feirantes que aqui se deslocam. Alguns largos, como o de Cónego Maia, Dr. Oliveira Salazar e o Marachão, foram utilizados a fim de satisfazer as inumeras petições de feirantes e, mesmo assim, muitos outros não conseguiram terreno para se instalar. Esta cidade vai, assim, atrair milhares de feirantes, que se deslocam não só dos lugares do concelho, mas também de todos os distritos do País. Pena é que esta feira se realize sómente uma vez por ano. Não só a cidade viria a beneficiar com a realização de outras feiras durante o ano, como também o comércio e a industria locais, não falando já da animação que trazia á cidade do Lis, por vezes tão apática, as realizações que lhe emprestariam uma nota de comunicativa animação.

Na cidade, os estabelecimentos comerciais estarão abertos no próximo domingo, como nos anos anteriores. Será também estabelecida uma regular carreira de camionetas para diversos lugares do concelho e distrito de Leiria.

Outra feira de Março em Aveiro

AVEIRO, 25—(Pelo telefone)—Aos acordes da musica, transmitida por alto-falantes, foi hoje, de manhã, inaugurada, oficialmente, a importante Exposição-Feira de Março, que todos os anos se realiza na encantadora cidade dos canais e das donairosas tricanas. Cerca das 10 horas, o sr. presidente da Camara Municipal, dr. Alvaro Sampaio, que se fazia acompanhar de toda a vereação camarária e do presidente da comissão de Turismo, cortou a fita que vedava o recinto do secular mercado aveirense. O pórtico principal, que se apresenta todo embandeirado, é muito sugestivo e de rara beleza. A cidade apresenta desusado movimento de turistas e forasteiros, e á hora a que telefonamos, o recinto do mercado está totalmente cepleto de povo.

Antigos combatentes

O batalhão «Sempre Fixe» vai recordar a sua acção na Grande Guerra

Para comemorar o 34.º aniversário do seu regresso a Portugal, realiza-se na Colónia de Férias da F. N. A. T., na Costa da Caparica, no domingo, 24 de Maio próximo, sob a presidência do seu antigo comandante, general Raul Esteves, a reunião anual dos antigos oficiais, sargentos, cabos e soldados do Batalhão de Sapadores de Caminhos de Ferro, expedicionário a França em 1917.

Os combatentes reunem-se no Largo de Cacilhas, de onde partem ás 11 e 15 em autocarros.

Após a chegada á Caparica, cerca das 12 horas, celebrar-se-á missa na capela privativa da F. N. A. T., lembrando os companheiros do «Sempre Fixe», falecidos e ás 13 e 15 reunir-se-ão os excursionistas num almoço de confraternização a que devem assistir mais de 300 antigos combatentes.

A festa terá a colaboração da Orquestra Artistica da F. N. A. T.

UM TREINADOR ARGENTINO

para o Clube Torriense

EVORA, 25—(Pelo telefone)—Após diligencias que acabam de chegar a bom termo, a direcção do Lusitano de Evoira resolveu autorizar até final da época em curso que Pisa, treinador argentino, em gozo de licença, vá ocupar imediatamente as funções de orientador técnico do Torriense.

Contra o analfabetismo

Mais de um milhar de analfabetos vai aprender a ler no distrito de Evora

ÉVORA, 19.—O director do distrito escolar de Évora, sr. prof. Anibal Pereira, que acaba de percorrer as sedes de concelho e algumas das povoações mais importantes deste distrito, reuniu-se, ao findar a sua missão, com os professores e regentes escolares de Portel, Viana do Alentejo e Mora, aos quais explicou a acção que cada um tem de exercer no desenvolvimento rápido e eficaz da campanha de educação de adultos.

Dando a conhecer á Imprensa os resultados da campanha contra o analfabetismo, no distrito, disse que os mesmos são animadores e claros, pois todos os dias se registam muitas dexenas de listas com os nomes dos analfabetos que os agentes de ensino do distrito vão ensinar até á aprovação, no exame elementar, no decurso do corrente ano civil.

Acrescentou que, actualmente, há já neste distrito mais de um milhar de analfabetos inscritos e que têm chegado ao seu conhecimento relações assinadas por estudantes, donas de casa, etc., prontificando-se os signatários á cooperação do combate ao analfabetismo, iniciado pelo Governo em todo o País.

A educação de adultos em Lagos

LAGOS, 21—No edificio construido recentemente, dentro do Plano dos Centenários, onde funciona a nova escola de ensino primário, reuniram-se, sob a presidência do director do distrito escolar de Faro, os professores e agentes de ensino deste concelho. Estudaram-se, especialmente, os pontos respeitantes á execução da lei, no que se refere á campanha de educação de adultos.

Uma reunião em Almada

ALMADA, 24—Realizou-se nesta vila uma reunião do professorado primário do concelho de Almada, integrada na campanha contra o analfabetismo. Sob a orientação do director do distrito escolar de Setubal, sr. Barreto Mendes, foram analisadas as principais alterações introduzidas no regime escolar, pelos dois decretos promulgados em Outubro de 1952, visando uma maior eficiência na obrigatoriedade do ensino primário elementar.

Foram esclarecidos alguns casos particulares, cuja solução poderia suscitar diversidade de interpretações por parte dos agentes de ensino, em especial o que diz respeito á responsabilidade dos encarregados de educação, implicando sanções previstas pelos diplomas publicados.

A segunda parte da sessão foi dedicada aos problemas levantados pelos cursos de educação de adultos e pela campanha de educação, fazendo o director do distrito escolar um apelo ao professorado no sentido de colaborar com entusiasmo no movimento em curso, em beneficio da cultura popular.

Criação de dois postos escolares

VILA REAL, 24—Prossegue activamente a campanha contra o analfabetismo. Para tanto, foram criados, neste concelho, mais dois cursos de educação para adultos, em Justes e S. Dinis. Também numa das escolas desta cidade se estão a realizar exames para agentes de postos escolares com bastante afluência.

NOTÍCIAS DE ÉVORA

EVORA, 23.—Após a cerimónia simbólica da sua inauguração, a que assistiram as entidades mais representativas da localidade, foi aberto á exploração, com horário permanente, o segundo posto telefónico publico da vila de Cabeção. Tal melhoramento era reclamado há muito pelos habitantes daquela freguesia.

Depois de ouvida a Junta de Freguesia de Cabeção, a municipalidade eborense vai proceder á abertura de uma nova estrada que ligue aquela freguesia com a estrada de Avis a Pavia.

BOLACHAS
BISCOITOS

Paupério
Á VENDA NAS BOAS CASAS

«Sempre Fixe»

O CINEMA VENCEU A RÁDIO

Mais um numero e mais um êxito do admirável semanário que leva um pouco de alegria aos seus leitores!

Na primeira página mestre Valença foca a saída de Malenkov do Secretariado Geral do Partido Comunista, com a graça que lhe é peculiar.

Na página da Bola, Santos Fernando faz, com verdadeiro humor, a reportagem do desafio de futebol entre os rapazes da Rádio e do Cinema, não lhe escapando um nome nem um pormenor.. São ainda de destacar «Pinhões com bola», «Intrigas no pátio», «Mexericos do Chiado», «Louras ou morenas», «Falar, escrever e asnear», «Diga-me a mentira», «Ar... cénico», e imensas caricaturas nacionais e estrangeiras, entre as quais figura o nome arreolado de Stuart Carvalhais.. Um numero em cheio, enfim.

O auxílio da Grécia

aos países inundados

ATENAS, 23—Um comunicado oficial do Governo helénico revelou agora, em todos os pormenores, a latitude do auxilio prestado pela Grécia aos povos vitimados pelas inundações, ocorridas no mês passado. Nesse documento, informa-se que a Grécia enviou a cada um dos países sinistrados—a Grã-Bretanha, a Holanda e a Bélgica—25 toneladas de passas de Corinto, 25 toneladas de passas de Sultanina e 15 toneis de vinho de Samos.

Acentua-se nesse comunicado, que estas dádivas são a expressão de solidariedade que une a Grécia aos três países sinistrados. E acrescenta-se que a rainha Frederica, que endereçou telegramas de simpatia ás rainhas de Inglaterra e da Holanda, e ao rei da Bélgica, se ofereceu para receber na cidade infantil de Rhodes, que funciona sob os seus auspicios, 300 crianças das regiões holandesas inundadas.

Um avião militar grego levou a Amesterdão medicamentos, calçado, cobertores, sabão, cigarros e comestiveis, um outro foi posto á disposição do Governo holandês, para participar nas operações de salvamento de sinistrados e um comboio levou outras ofertas, com o mesmo fim.—(E.).

Fume
Four Square

Um bom tabaco inglês para cachimbo
A' venda em todas as tabacarias
REPRESENTANTE
Tabacaria Britânica — Lisboa

Emagrecer só com
OBESYL
Em duas fórmulas distintas: NORMAL e LAXATIVA, conforme a necessidade do organismo.
Envia literaturas grátis a FAL — Rua da Misericórdia, 36, 3.º-Esq. — LISBOA

Os objectivos da viagem dos ministros franceses a Washington

PARIS, 25 — O chefe do Governo francês, René Mayer, deve chegar hoje a Washington para conversações com o Governo dos Estados Unidos, relativas, na maior parte, á estratégia anticomunista. Os dois assuntos principais serão a guerra na Indochina, e o Exército Europeu. Acompanham-no Georges Bidault, ministro dos Negócios Estrangeiros; Maurice Bourges-Manoury, das Finanças; e Jean Letourneau, ministro para os Estados Associados (Indochina).

Os estadistas franceses partiram de Paris com duas horas de atraso, na madrugada de hoje, depois de Mayer ter esperado que a Assembleia Nacional e o Senado aprovassem a sua política económica. Ameaçara demitir-se e cancelar a sua viagem transatlantica, se não sancionasse o seu pedido de um empréstimo do Banco de França de 80.000 milhões de francos, para permitir á Tesouraria satisfazer os seus compromissos até fins de Março. A lei de empréstimo foi aprovada pela Assembleia, por 260 votos contra 221, e pelo Senado, por 153 contra 87.

Alguns funcionários desta cidade disseram que os assuntos a discutir em Washington eram:

1—A defesa europeia, com referencia especifica á importancia da Comunidade de Defesa Europeia;

2—Politica geral europeia e problemas militares;

3—Revisão geral dos problemas do Extremo Oriente, com referencia especifica á Coreia e Indochina;

4—Integração económica europeia;

5—Problemas orçamentais e financeiros de ambos os Governos, no seu esforço conjunto para prestarem a máxima contribuição para a defesa da liberdade e no Extremo Oriente.

A missão francesa seguirá de Nova York para Washington, no avião pessoal de Eisenhower.

A conferencia iniciar-se-á na Casa Branca, amanhã, com a presença de Eisenhower. Depois do almoço na Casa Branca, realizar-se-á outra sessão plenária da conferencia, sob a presidência do secretário de Estado dos Estados Unidos, John Foster Dulles. — (Reuter).

O caso do avião checo

que desceu na Alemanha Ocidental

FRANCFORT, 25—Vinte e três passageiros do avião checoslovaco que aterrou aqui na terça-feira, á noite, esperam saber hoje quando e como podem regressar aos seus lares. Outros seis, incluindo o piloto do aparelho, passam hoje o seu segundo dia no Ocidente, mas ainda sob a guarda da Aviação dos Estados Unidos na base aerea de Rhain Main, em Francfort.

Em Berlim, a missão militar checa aguarda a resposta ao seu pedido ás autoridades dos Estados Unidos, apresentado na noite passada, para lhes ser permitido enviar funcionários a Francfort, para inspeccionarem o avião e falarem com os 23 passageiros que desejam regressar ao seu país.

Funcionários americanos, em Francfort e Berlim, mantiveram os lábios cerrados sobre o que acontecerá aos 23 checos ou acerca do pedido da missão militar checa.—(R.).

Os ultimos incidentes

no espaço aéreo da Alemanha

BONN, 25—A resposta do alto-comissário britanico á nota do general Tchuicov acerca do incidente aéreo que custou a vida a sete aviadores ingleses, será entregue ainda hoje, ou amanhã, ao comandante soviético de Berlim. Diz-se de boa fonte que o alto-comissário britanico aceita o princípio de um estudo em comum dos meios de evitar novos incidentes, embora salientando que não pode admitir a versão do incidente, apresentada pelo comandante soviético.—(F. P.).

A MORTE DA RAINHA MARY

As cerimónias da coroação ao que se julga em Londres não serão adiadas

(Continuação da 1.ª página)

sabe o que há-de fazer com as mãos, uma das raras mulheres que, saindo de junto do toucador, sabem que não precisarão de proceder dali a pouco a esses «retoques» obrigatórios para tantas outras, menos heroicas.

A rainha Mary adorava as flores. Cultivava-as e bordava-as. Em Regent's Park há um jardim de rosas que fica com o seu nome. O magnifico tapete que a rainha bordou durante oito anos, e que deu ao Tesouro britanico, em 1949, dólares preciosos para o equilibrio financeiro da Inglaterra, mostra bem a sua paixão pelas flores: em doze rectangulos, doze vasos com flores lindamente ordenadas.—(F. P.).

Julga-se que não será adiada a cerimónia da coroação

LONDRES, 25 — Funcionários da Corte interromperam hoje os preparativos para a coroação, para tomarem disposições para o funeral da rainha Mary.

Enquanto se aguarda uma garantia oficial, parece certo que a coroação de Isabel II, neta da idosa rainha, se realizará, como previsto, em 2 de Junho.

E' possivel que a inumação se realize em Windsor, onde se encontram os restos mortais de seu esposo, Jorge V, e de seu filho Jorge VI.

O conde de Scarborough, camareiro-mor, vai hoje ao palácio de Buckingham, para combinar com a rainha Isabel o periodo de luto na corte. A familia real poderá estar de luto durante seis semanas, menos do que os três meses determinados pela morte do rei Jorge VI, em Fevereiro passado.

Durante a sua doença de 31 dias, a rainha Mary manifestou o desejo de que nada interferisse nos preparativos da coroação.—(R.).

Churchill discursará esta noite

LONDRES, 25.—Ás 21 e 15, Winston Churchill falará pela rádio, a propósito do falecimento da rainha Mary.

Anuncia-se oficialmente que os teatros da Grã-Bretanha funcionarão como de costume, esta noite, mas estarão fechados até ás 18 horas no dia —ainda não marcado—do funeral.

Hoje, ás 10 horas, um agente da Polícia arrancou do gradeamento da Marlborough Horse o boletim anunciando o falecimento da rainha-avó. Umas cinquenta pessoas esperavam, há mais de uma hora, a chegada das primeiras individualidades que apresentariam pesames. O primeiro diplomata foi o embaixador de Israel. A duquesa de Kent, nora da falecida senhora, acompanhada pelos filhos, de luto rigoroso, chegou pouco depois. Perto das 11 horas, o duque de Windsor apeou-se, sózinho, do seu automóvel.

Na Bolsa de Londres, guardaram-se dois minutos de silêncio, ás 11 horas, o mesmo sucedendo nos tribunais.—(France Presse).

Um mês de luto

LONDRES, 25.—Determinou-se que seja de um mês o luto da côrte, pelo falecimento da rainha Mary.

O cardial Griffin, arcebispo de Westminster e chefe da hierarquia católica na Grã-Bretanha; o rev. Hugh Martin, representando o Conselho Federal das Igrejas Livres; e o grão-rabino Israel Brodie enviaram condolências á rainha Isabel II.—(F. P.).

Por motivo do falecimento, a bandeira britanica foi colocada a meia haste nos edificios da embaixada e do consulado da Grã-Bretanha e nas residencias dos subditos britanicos em Lisboa e em todo o País.

Logo que teve conhecimento do falecimento da rainha Mary, o rei Carol da Roménia, que está ligado á familia real inglesa, apressou-se a mandar telefónicamente apresentar cumprimentos ao embaixador britanico.

Hoje, logo de manhã, começaram a fazer entrega de cartões de condolencias na embaixada daquele país, membros do corpo diplomático acreditado em Lisboa, entidades oficiais, civis e militares e muitas individualidades de várias categorias sociais.

Por ocasião dos funerais em Londres, haverá, na igreja de S. Jorge, na Estrela, serviços funebres por alma da rainha Mary.

O significado político que podem ter os novos ataques dos Sino-coreanos

TÓQUIO, 25 — Embora os combates das ultimas 48 h., na Coreia, sejam os mais renhidos depois dos de Outubro, os meios militares competentes pensam que nada permite supor que sejam o inicio de uma ofensiva geral. Crêem os referidos meios que o desencadeamento dos ataques actuais tem um triplice objectivo politico: 1.º—Reforçar a posição de Vichinsky nas Nações Unidas, de quem se pensa que regressa a Washington com novas propostas para solução do problema coreano; 2.º—Dar novo impulso á opinião americana a favor da substituição das forças americanas por tropas sul-coreanas, pois os ataques deram-se num sector defendido por unidades americanas; 3.º—Levantar o moral particularmente baixo da população civil norte-coreana, em resultado dos bombardeamentos aéreos quase ininterruptos. Poderia haver uma quarta razão: o empenho dos dirigentes comunistas em mostrar que não se deixam impressionar pelas ameaças que a desneutralização da ilha Formosa pode fazer cair no continente chinês. —(France Presse).

TINTAS DYRUP

A TINTA QUE PINTA

Fábrica de Tintas de Sacavém

SACAVEM Telefs 105 e 186

A evolução no incidente na ilha da Decepção

SANTIAGO DO CHILE, 25.—O Governo, em memorando ao embaixador britanico, pediu a reconstrução, antes de 14 de Abril, das instalações chilenas desmanteladas pelos britanicos, na ilha da Decepção, no Antárctico.

A ilha da Decepção, parte das dependências das ilhas de Falkland, administradas pelo Ministério das Colónias Britanico, é reivindicada tanto pelo Egipto como pela Argentina. A Policia britanica das Falklands deportou da ilha dois argentinos e desmantelou algumas instalações argentinas e uma barraca chilena, em Fevereiro. —(Reuter).

Neofascistas italianos

condenados em Trieste

TRIESTE, 25 — Um tribunal aliado desta cidade condenou ontem 13 jovens neofascistas italianos, por tomarem parte numa manifestação anti-britanica e antiamericana, em 8 de Março. Quatro foram sentenciados a nove meses de prisão e os restantes nove a seis meses.

Vários italianos, no tribunal, que gritaram «Viva a Itália», ao serem proferidas as sentenças, receberam ordem de prisão, por ofensas ao tribunal. —(Reuter).

Os efectivos e os problemas de ordem militar no Extremo Oriente

TOQUIO, 25.—Uma rápida, importante mas pouco notada alteração no equilibrio de forças no Extremo-Orinte operou-se nos ultimos 12 meses. Efectivamente, a Coreia do Sul formou um exército numéricamente superior a qualquer outra força no Extremo-Oriente, além da China, no qual se incluem algumas das melhores forças de combate na guerra da Coreia, e está ainda a aumentar; no Japão, foram estabelecidos pequenos mas firmes alicerces para um exército, marinha e força aérea; na Formosa, o exército de Chang-Kai-Chek foi instruido em métodos modernos de combate por 700 oficiais americanos.

Os observadores politicos em Tóquio acreditam que Eisenhower formou um plano para a junção deste crescente poderio num bloco anti-comunista, durante a sua visita á Coreia em Dezembro.

Noticias da Coreia indicam que as Filipinas também serão incluidas.

Em Singapura, anuncia-se estar em formação uma comissão conjunta militar para o Sueste da Asia.

Se as rivalidades e antipatias entre os países do Extremo-Oriente puderem ser vencidas—e isso parece estar agora a caminho—grandes dificuldades terão ainda contudo de ser vencidas, pois existem nesta área tantos problemas como existiam na Europa Ocidental quando a Organização do Tratado do Atlantico Norte foi pela primeira vez idealizada.

Um problema que se levanta na Coreia: se as Nações Unidas decidirem retirar as tropas americanas e substituí-las completamente por Coreanos, o comandante-chefe será o presidente Syngman Rhee. E o presidente tem repetidas vezes declarado que quer expulsar todos os comunistas do seu país por uma ofensiva até ao rio Yalu. Se ele decidisse atacar contra os conselhos dos comandantes das Nações Unidas, o seu exército, ainda não equipado, treinado ou comandado para uma guerra de movimento, poderia colocar-se em dificuldade.

No Japão, o rearmamento tem sido vagaroso e existe um forte pacifismo; pois muitos japoneses temem o renascimento do militarismo que os levou ao desastre da segunda guerra mundial. Mas o Governo está a preparar-se abertamente para maiores forças armadas no futuro.

No caso da China nacionalista, não existe relutancia manifesta em empenhar-se numa ofensiva no ultramar contra os comunistas chineses. Mas o Exército de Chang-Kai-Chek não possui os actuais efectivos do Exército coreano nem o potencial poderio militar do Japão. O Exército nacionalista, que se diz possuir cerca de 350.000 homens, é composto por veteranos da guerra civil. Os observadores dizem que isso poderia formar possivelmente duas a quatro divisões bem treinadas, mas mal equipadas.

Os problemas diplomáticos incluiriam a criação de laços entre o bloco defensivo que está a ser formado pela Grã-Bretanha, França, Austrália e Nova Zelandia no Sudeste da Asia, o bloco Japão-Coreia-Formosa, e o Pacto de Segurança entre os Estados Unidos, a Austrália e a Nova Zelandia.—(R.).

O general Clark na Formosa

TAIPÉ, 25—O general Mark Clark, comandante-geral das forças das Nações Unidas no Extremo-Oriente, chegou esta manhã a Taipé. Logo a seguir, conferenciou durante cinquenta minutos com o presidente Chang-Kai-Chek, na presença do embaixador dos Estados Unidos e do chefe do Estado-Maior nacionalista, general Chau Chi Hau.—(F. P.).

O melhor LAXATIVO Tedolax Comprimidos